



МИНИСТЕРСТВО ЗДРАВООХРАНЕНИЯ
РОССИЙСКОЙ ФЕДЕРАЦИИ

(Минздрав России)

П Р И К А З

15 декабря 2014 г.

Москва

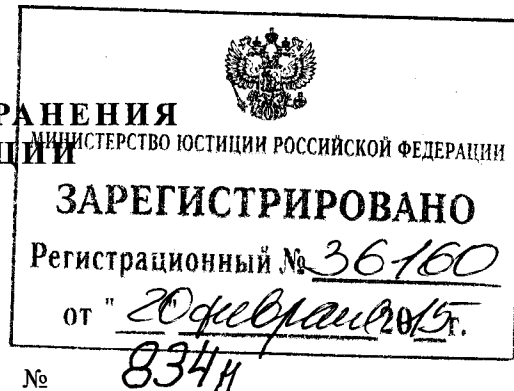

**Об утверждении
унифицированных форм медицинской документации,
используемых в медицинских организациях,
оказывающих медицинскую помощь в амбулаторных условиях,
и порядков по их заполнению**

В соответствии с пунктом 5.2.199 Положения о Министерстве здравоохранения Российской Федерации, утвержденного постановлением Правительства Российской Федерации от 19 июня 2012 г. № 608 (Собрание законодательства Российской Федерации, 2012, № 26, ст. 3526; 2013, № 16, ст. 1970; № 20, ст. 2477; № 22, ст. 2812; № 33, ст. 4386; № 45, ст. 5822; 2014, № 12, ст. 1296; № 30, ст. 4307; № 37, ст. 4969), п р и к а з ы в а ю:

1. Утвердить:

форму № 025/у «Медицинская карта пациента, получающего медицинскую помощь в амбулаторных условиях» согласно приложению № 1;

порядок заполнения учетной формы № 025/у «Медицинская карта пациента, получающего медицинскую помощь в амбулаторных условиях» согласно приложению № 2;

форму № 025-1/у «Талон пациента, получающего медицинскую помощь в амбулаторных условиях» согласно приложению № 3;

порядок заполнения учетной формы № 025-1/у «Талон пациента, получающего медицинскую помощь в амбулаторных условиях» согласно приложению № 4;

форму № 030/у «Контрольная карта диспансерного наблюдения» согласно приложению № 5;

порядок заполнения учетной формы № 030/у «Контрольная карта диспансерного наблюдения» согласно приложению № 6;

форму № 030-13/у «Паспорт врачебного участка граждан, имеющих право на получение набора социальных услуг» согласно приложению № 7;

порядок заполнения учетной формы № 030-13/у «Паспорт врачебного участка граждан, имеющих право на получение набора социальных услуг» согласно приложению № 8;

форму № 032/у «Журнал записи родовспоможения на дому» согласно приложению № 9;

порядок заполнения учетной формы № 032/у «Журнал записи родовспоможения на дому» согласно приложению № 10;

форму № 070/у «Справка для получения путевки на санаторно-курортное лечение» согласно приложению № 11;

порядок заполнения учетной формы № 070/у «Справка для получения путевки на санаторно-курортное лечение» согласно приложению № 12;

форму № 072/у «Санаторно-курортная карта» согласно приложению № 13;

порядок заполнения учетной формы № 072/у «Санаторно-курортная карта» согласно приложению № 14;

форму № 076/у «Санаторно-курортная карта для детей» согласно приложению № 15;

порядок заполнения учетной формы № 076/у «Санаторно-курортная карта для детей» согласно приложению № 16;

форму № 079/у «Медицинская справка на ребенка, выезжающего в санаторный оздоровительный лагерь» согласно приложению № 17;

порядок заполнения учетной формы № 079/у «Медицинская справка на ребенка, выезжающего в санаторный оздоровительный лагерь» согласно приложению № 18;

форму № 086/у «Медицинская справка (врачебное профессионально-консультативное заключение)» согласно приложению № 19;

порядок заполнения учетной формы № 086/у «Медицинская справка (врачебное профессионально-консультативное заключение)» согласно приложению № 20;

форму № 086-2/у «Журнал регистрации и выдачи медицинских справок (формы № 086/у и № 086-1/у)» согласно приложению № 21;

порядок заполнения учетной формы № 086-2/у «Журнал регистрации и выдачи медицинских справок (формы № 086/у и № 086-1/у)» согласно приложению № 22;

форму № 043/у «Медицинская карта ортодонтического пациента» согласно приложению № 23;

порядок заполнения учетной формы № 043-1/у «Медицинская карта ортодонтического пациента» согласно приложению № 24.

2. Рекомендовать руководителям органов исполнительной власти субъектов Российской Федерации в сфере охраны здоровья, Федерального медико-биологического агентства, федеральных государственных бюджетных и казенных учреждений, подведомственных Министерству здравоохранения Российской Федерации, обеспечить введение унифицированных форм медицинской документации, используемых в медицинских организациях, оказывающих медицинскую помощь в амбулаторных условиях, и порядков по их заполнению.

3. Признать утратившими силу:

приложения № 2–4, 6, 8–10 и 12 к приказу Министерства здравоохранения и социального развития Российской Федерации от 22 ноября 2004 г. № 255 «О Порядке оказания первичной медико-санитарной помощи гражданам, имеющим право на получение набора социальных услуг» (зарегистрирован Министерством юстиции Российской Федерации 14 декабря 2004 г., регистрационный № 6188);

приложения № 2–7 к приказу Министерства здравоохранения и социального развития Российской Федерации от 22 ноября 2004 г. № 256 «О Порядке медицинского отбора и направления больных на санаторно-курортное лечение» (зарегистрирован Министерством юстиции Российской Федерации 14 декабря 2004 г., регистрационный № 6189).

Министр

В.И. Скворцова

КОПИЯ ВЕРНА

Начальник Общего отдела

25 дека 04 г.

Ю.В. Кулешова



Приложение № 1
к приказу Министерства здравоохранения
Российской Федерации
от «15» декабря 2014 г. № 834И

Наименование медицинской организации _____

Код формы по ОКУД _____
Код организации по ОКПО _____
Медицинская документация
Учетная форма № 025/у
Утверждена приказом Минздрава России
от «15» декабря 2014 г. № 834И

Адрес _____

**МЕДИЦИНСКАЯ КАРТА
ПАЦИЕНТА, ПОЛУЧАЮЩЕГО МЕДИЦИНСКУЮ ПОМОЩЬ
В АМБУЛАТОРНЫХ УСЛОВИЯХ № _____**

1. Дата заполнения медицинской карты: число ____ месяц _____ год _____
2. Фамилия, имя, отчество _____
3. Пол: муж. – 1, жен. – 2 4. Дата рождения: число ____ месяц _____ год _____
5. Место регистрации: субъект Российской Федерации _____
район _____ город _____ населенный пункт _____
улица _____ дом _____ квартира _____ тел. _____
6. Местность: городская – 1, сельская – 2
7. Полис ОМС: серия _____ № _____ 8. СНИЛС _____
9. Наименование страховой медицинской организации _____
10. Код категории льготы _____ 11. Документ _____ : серия _____ № _____
12. Заболевания, по поводу которых осуществляется диспансерное наблюдение:

Дата начала диспансерного наблюдения	Дата прекращения диспансерного наблюдения	Диагноз	Код по МКБ-10	Врач

стр. 2 ф. № 025/у

13. Семейное положение: состоит в зарегистрированном браке – 1, не состоит в браке – 2, неизвестно – 3.
14. Образование: профессиональное: высшее -1, среднее – 2; общее: среднее – 3, основное – 4, начальное – 5; неизвестно – 6.
15. Занятость: работает – 1, проходит военную службу и приравненную к ней службу – 2; пенсионер(ка) – 3, студент(ка) – 4, не работает – 5, прочие – 6
16. Инвалидность (первичная, повторная, группа, дата) _____
17. Место работы, должность _____
18. Изменение места работы _____
19. Изменение места регистрации _____
20. Лист записи заключительных (уточненных) диагнозов:

Дата (число, месяц, год)	Заключительные (уточненные) диагнозы	Установленные впервые или повторно (+/-)	Врач

21. Группа крови _____ 22. Rh-фактор _____ 23. Аллергические реакции _____

24. Записи врачей-специалистов:

Дата осмотра _____ на приеме, на дому, в фельдшерско-акушерском пункте, прочее.

Врач (специальность) _____

Жалобы пациента _____

Анамнез заболевания, жизни _____

Объективные данные _____

Диагноз основного заболевания: _____ код по МКБ-10 _____

Осложнения: _____

Сопутствующие заболевания _____ код по МКБ-10 _____

_____ код по МКБ-10 _____

_____ код по МКБ-10 _____

Внешняя причина при травмах (отравлениях) _____ код по МКБ-10 _____

_____ код по МКБ-10 _____

Группа здоровья _____ Диспансерное наблюдение _____

Назначения (исследования, консультации)	Лекарственные препараты, физиотерапия
Листок нетрудоспособности, справка	Льготные рецепты
Информированное добровольное согласие на медицинское вмешательство, отказ от медицинского вмешательства	
Врач	

стр. 4 ф. № 025/у

25. Медицинское наблюдение в динамике:

Дата	
Жалобы	
Данные наблюдения в динамике	
Назначения (исследования, консультации)	Лекарственные препараты, физиотерапия
Листок нетрудоспособности, справка	Льготные рецепты
	Врач

Дата	
Жалобы	
Данные наблюдения в динамике	
Назначения (исследования, консультации)	Лекарственные препараты, физиотерапия
Листок нетрудоспособности, справка	Льготные рецепты
	Врач

Дата	
Жалобы	
Данные наблюдения в динамике	
Назначения (исследования, консультации)	Лекарственные препараты, физиотерапия
Листок нетрудоспособности, справка	Льготные рецепты
	Врач

Дата	
Жалобы	
Данные наблюдения в динамике	
Назначения (исследования, консультации)	Лекарственные препараты, физиотерапия
Листок нетрудоспособности, справка	Льготные рецепты
	Врач

Дата	
Жалобы	
Данные наблюдения в динамике	
Назначения (исследования, консультации)	Лекарственные препараты, физиотерапия
Листок нетрудоспособности, справка	Льготные рецепты
	Врач

Дата	
Жалобы	
Данные наблюдения в динамике	
Назначения (исследования, консультации)	Лекарственные препараты, физиотерапия
Листок нетрудоспособности, справка	Льготные рецепты
	Врач

26. Этапный эпикриз

Дата _____ Временная нетрудоспособность с _____ (_____ дней).

Жалобы и динамика состояния _____

Проведенное обследование и лечение _____

Диагноз основного заболевания _____ код по МКБ-10 _____

Осложнения: _____

Сопутствующие заболевания _____ код по МКБ-10 _____

_____ код по МКБ-10 _____

_____ код по МКБ-10 _____

Внешняя причина при травмах (отравлениях) _____

_____ код по МКБ-10 _____

Рекомендации _____

Листок нетрудоспособности _____

Врач _____

27. Консультация заведующего отделением

Дата _____ Временная нетрудоспособность с _____ (_____ дней).

Жалобы и динамика состояния _____

Проведенное обследование и лечение _____

Диагноз основного заболевания: _____ код по МКБ-10 _____

Осложнения: _____

Сопутствующие заболевания _____ код по МКБ-10 _____

_____ код по МКБ-10 _____

_____ код по МКБ-10 _____

Внешняя причина при травмах (отравлениях) _____

_____ код по МКБ-10 _____

Рекомендации по дальнейшему наблюдению, дообследованию и лечению _____

Листок нетрудоспособности _____

Зав. отделением _____ Лечащий врач _____

28. Заключение врачебной комиссии

Дата _____

Жалобы и динамика состояния _____

_____Проведенное обследование и лечение _____

Диагноз основного заболевания: _____ код по МКБ-10 _____

Осложнения: _____

Сопутствующие заболевания _____ код по МКБ-10 _____

код по МКБ-10 _____

код по МКБ-10 _____

Внешняя причина при травмах (отравлениях) _____

код по МКБ-10 _____

Заключение врачебной комиссии: _____

_____Рекомендации _____

Председатель _____ Члены комиссии _____

29. Диспансерное наблюдение

Дата _____

Жалобы и динамика состояния _____

_____Проводимые лечебно-профилактические мероприятия _____

Диагноз основного заболевания: _____ код по МКБ-10 _____

Осложнения: _____

Сопутствующие заболевания _____ код по МКБ-10 _____

код по МКБ-10 _____

код по МКБ-10 _____

Внешняя причина при травмах (отравлениях) _____

код по МКБ-10 _____

Рекомендации и дата следующего диспансерного осмотра, консультации _____

Врач _____

30. Сведения о госпитализациях

Дата поступления и выписки	Медицинская организация, в которой была оказана мед. помощь в стационарных условиях	Заключительный клинический диагноз

31. Сведения о проведенных оперативных вмешательствах в амбулаторных условиях

Дата проведения	Название оперативного вмешательства	Врач

32. Лист учета доз облучения при рентгенологических исследованиях

Дата проведения	Название рентгенологического исследования	Доза облучения

33. Результаты функциональных методов исследования:

34. Результаты лабораторных методов исследования:

35. Эпикриз

Приложение № 2
к приказу Министерства здравоохранения
Российской Федерации
от «15» декабря 2014 г. № 834н

**Порядок
заполнения учетной формы № 025/у
«Медицинская карта пациента, получающего медицинскую помощь в
амбулаторных условиях»**

1. Учетная форма № 025/у «Медицинская карта пациента, получающего медицинскую помощь в амбулаторных условиях» (далее – Карта) является основным учетным медицинским документом медицинской организации (иной организации), оказывающей медицинскую помощь в амбулаторных условиях взрослому населению (далее – медицинская организация).
2. Карта заполняется на каждого впервые обратившегося за медицинской помощью в амбулаторных условиях пациента(ку). На каждого пациента(ку) в медицинской организации или его структурном подразделении, оказывающем медицинскую помощь в амбулаторных условиях, заполняется одна Карта, независимо от того, сколькими врачами проводится лечение.
3. Карты не ведутся на пациентов(ок), обращающихся за медицинской помощью в амбулаторных условиях в специализированные медицинские организации или их структурные подразделения по профилям онкология, фтизиатрия, психиатрия, психиатрия-наркология, дерматология, стоматология и ортодонтия, которые заполняют свои учетные формы.
4. Карта заполняется врачами, медицинские работники со средним профессиональным образованием, ведущие самостоятельный прием, заполняют журнал учета пациентов, получающих медицинскую помощь в амбулаторных условиях.
5. Карты в регистратуре медицинской организации группируются по участковому принципу, Карты граждан, имеющих право на получение набора социальных услуг, маркируются литерой «Л» (рядом с номером Карты).
6. Титульный лист Карты заполняется в регистратуре медицинской организации при первом обращении пациента за медицинской помощью.
7. На титульном листе Карты проставляется полное наименование медицинской организации в соответствии с ее учредительными документами, код ОГРН, указывается номер Карты — индивидуальный номер учета Карт, установленный медицинской организацией.
8. В Карте отражается характер течения заболевания (травмы, отравления), а также все диагностические и лечебные мероприятия, проводимые лечащим врачом, записанные в их последовательности.
9. Карта заполняется на каждое посещение пациента(ки). Ведется Карта путем заполнения соответствующих разделов.
10. Записи производятся на русском языке, аккуратно, без сокращений, все необходимые в Карте исправления осуществляются незамедлительно,

подтверждаются подписью врача, заполняющего Карту. Допускается запись наименований лекарственных препаратов на латинском языке.

11. При заполнении Карты:

11.1. В пункте 1 проставляют дату первичного заполнения Карты.

Пункты 2-6 Карты заполняются на основании сведений, содержащихся в документе, удостоверяющем личность пациента(ки).

Примечание:

Основным документом, удостоверяющим личность гражданина Российской Федерации на территории Российской Федерации, является паспорт¹.

Документом, удостоверяющим личность лица, трудящегося по найму, занятого или работающего в любом качестве на борту морского судна (за исключением военного корабля), морского судна рыбопромыслового флота, а также судна смешанного (река - море) плавания, используемых для целей торгового мореплавания, является удостоверение личности моряка².

Документом, удостоверяющим личность военнослужащего Российской Федерации, является удостоверение личности военнослужащего Российской Федерации³.

Документами, удостоверяющими личность иностранного гражданина в Российской Федерации, являются паспорт иностранного гражданина либо иной документ, установленный федеральным законом или признаваемый в соответствии с международным договором Российской Федерации в качестве документа, удостоверяющего личность иностранного гражданина.

Документом, удостоверяющим личность лица, ходатайствующего о признании беженцем, является свидетельство о рассмотрении ходатайства о признании беженцем по существу, а документом, удостоверяющим личность лица, признанного беженцем, является удостоверение беженца⁴.

Документами, удостоверяющими личность лица без гражданства в Российской Федерации, являются:

документ, выданный иностранным государством и признаваемый в соответствии с международным договором Российской Федерации в качестве документа, удостоверяющего личность лица без гражданства;

разрешение на временное проживание;

вид на жительство;

¹ Указ Президента Российской Федерации от 13.03.1997 № 232 «Об основном документе, удостоверяющем личность гражданина Российской Федерации на территории Российской Федерации» (Собрание законодательства Российской Федерации, 1997, № 11, ст. 1301)

² Постановление Правительства Российской Федерации от 18.08.2008 № 628 «О Положении об удостоверении личности моряка, Положении о мореходной книжке, образце и описании бланка мореходной книжки» (Собрание законодательства Российской Федерации, 2008, № 34, ст. 3937; 2009, № 23, ст. 2821; 2013, № 12, ст. 1347)

³ Постановление Правительства Российской Федерации от 12.02.2003 № 91 «Об удостоверении личности военнослужащего Российской Федерации» (Собрание законодательства Российской Федерации, 2003, № 7, ст. 654; 2006, № 49, ст. 5220)

⁴ Федеральный закон от 19.02.1993 № 4528-1 «О беженцах» (Ведомости Съезда народных депутатов и Верховного Совета Российской Федерации, 1993, № 12, ст. 425; Собрание законодательства Российской Федерации, 1997, № 26, ст. 2956; 1998, № 30, ст. 3613; 2000, № 33, ст. 3348; № 46, ст. 4537; 2003, № 27, ст. 2700; 2004, № 27, ст. 2711; № 35, ст. 3607; 2006, № 31, ст. 3420; 2007, № 1, ст. 29; 2008, № 30, ст. 3616; 2011, № 1, ст. 29; № 27, ст. 3880; 2012, № 10, ст. 1166; № 47; ст. 6397; № 53, ст. 7647; 2013, № 27, ст. 3477; 2014, № 52, ст. 7557)

иные документы, предусмотренные федеральным законом или признаваемые в соответствии с международным договором Российской Федерации в качестве документов, удостоверяющих личность лица без гражданства⁵.

11.2. **Пункт 7** включает серию и номер страхового полиса обязательного медицинского страхования, **пункт 8** - страховой номер индивидуального лицевого счета (СНИЛС), **пункт 9** - название страховой медицинской организации.

11.3. В **пункте 10** указывается код категории льготы в соответствии с категориями граждан, имеющих право на получение государственной социальной помощи в виде набора социальных услуг⁶:

«1» - инвалиды войны;

«2» - участники Великой Отечественной войны;

«3» - ветераны боевых действий из числа лиц, указанных в подпунктах 1-4 пункта 1 статьи 3 Федерального закона от 12.01.1995 № 5-ФЗ «О ветеранах»⁷;

«4» - военнослужащие, проходившие военную службу в воинских частях, учреждениях, военно-учебных заведениях, не входивших в состав действующей армии, в период с 22 июня 1941 года по 3 сентября 1945 года не менее шести месяцев, военнослужащие, награжденные орденами или медалями СССР за службу в указанный период;

«5» - лица, награжденные знаком «Жителю блокадного Ленинграда»;

«6» - лица, работавшие в период Великой Отечественной войны на объектах противовоздушной обороны, местной противовоздушной обороны, на строительстве оборонительных сооружений, военно-морских баз, аэродромов и других военных объектов в пределах тыловых границ действующих фронтов, операционных зон действующих флотов, на прифронтовых участках железных и автомобильных дорог, а также члены экипажей судов транспортного флота, интернированных в начале Великой Отечественной войны в портах других государств;

«7» - члены семей погибших (умерших) инвалидов войны, участников Великой Отечественной войны и ветеранов боевых действий, члены семей погибших в Великой Отечественной войне лиц из числа личного состава групп самозащиты объектовых и аварийных команд местной противовоздушной обороны, а также члены семей погибших работников госпиталей и больниц города Ленинграда;

«8» - инвалиды;

«9» - дети-инвалиды.

11.4. В **пункте 11** указывается документ, удостоверяющий личность пациента(ки).

11.5. В **пункте 12** указываются заболевания (травмы), по поводу которых осуществляется диспансерное наблюдение за пациентом(кой) и их код по Международной статистической классификации болезней и проблем, связанных со здоровьем, десятого пересмотра (далее – МКБ-10).

В случае, если пациент(ка) состоит под диспансерным наблюдением по поводу одного и того же заболевания у нескольких врачей - специалистов (например, по

⁵ статья 10 Федерального закона от 25.07.2002 № 115-ФЗ «О правовом положении иностранных граждан в Российской Федерации» (Собрание законодательства Российской Федерации, 2002, № 30, ст. 3032)

⁶ статья 6.1 Федерального закона от 17.07.1999 № 178-ФЗ «О государственной социальной помощи» (Собрание законодательства Российской Федерации, 1999, № 24, ст. 3699; 2004, № 35, ст. 3607)

⁷ Собрание законодательства Российской Федерации, 1995, № 3, ст. 168; 2002, № 48, ст. 4743; 2004, № 27, ст. 2711

поводу язвенной болезни у врача - терапевта и врача-хирурга), каждое такое заболевание указывается один раз врачом - специалистом, первым установившим диспансерное наблюдение. Если пациент(ка) наблюдается по поводу нескольких этиологически не связанных заболеваний у одного или нескольких врачей - специалистов, то каждое из заболеваний отмечается в **пункте 12**.

11.6. В **пункте 13** «Семейное положение» делается запись о том, состоит пациент(ка) в зарегистрированном браке или не состоит в браке, на основании сведений, содержащихся в документе, удостоверяющем личность пациента(ки). При отсутствии сведений указывается «неизвестно».

11.7. **Пункт 14** «Образование» заполняется со слов пациента(ки):

в позиции «профессиональное» указывается «высшее», «среднее»;

в позиции «общее» указывается «среднее», «основное», «начальное».

11.8. **Пункт 15** «Занятость» заполняется со слов пациента(ки) или родственников:

В позиции «проходит военную службу или приравненную к ней службу» указывают лиц, проходящих военную службу⁸ или приравненную к ней службу;

В позиции «пенсионер(ка)» указывают неработающих лиц, получающих трудовую (по старости, по инвалидности, по случаю потери кормильца) или социальную пенсию;

В позиции «студент(ка)» указываются обучающиеся в образовательных организациях;

В позиции «не работает» указываются трудоспособные граждане, которые не имеют работы и заработка, зарегистрированы в органах службы занятости в целях поиска подходящей работы, ищут работу и готовы приступить к ней⁹;

В позиции «прочие» указываются лица, которые заняты домашним хозяйством и лица без определенного места жительства.

11.9. При наличии у пациента(ки) инвалидности, в **пункте 16** указывают «впервые» или «повторно», группу инвалидности и дату ее установления.

11.10. В **пункте 17** со слов пациента(ки) указывается место работы или должность.

11.11. В случае изменения места работы и (или) места жительства в **пунктах 18 и 19** указываются соответствующие изменения.

11.12. В **пункте 20** указываются все впервые или повторно установленные заключительные (уточненные) диагнозы и Ф.И.О врача.

11.13. В **пунктах 21 и 22** отмечают группу крови и резус-фактор, а в **пункте 23** – аллергические реакции, которые у пациента(ки) были ранее.

11.14. В **пункте 24** производятся записи врачей-специалистов путем заполнения соответствующих строк.

11.15. **Пункт 25** служит для записей о состоянии пациента(ки) при наблюдении в динамике.

⁸ Статья 2 Федерального закона от 28.03.1998 № 53-ФЗ «О воинской обязанности и военной службе» (Собрание законодательства Российской Федерации, 1998, № 13, ст. 1475)

⁹ Статья 3 Закона Российской Федерации от 19.04.1991 № 1032-1 «О занятости населения в Российской Федерации» (Собрание законодательства Российской Федерации, 1996, № 17, ст. 1915)

11.16. **Пункт 26** содержит этапный эпикриз, **пункт 27** – сведения о консультации заведующего отделением медицинской организации, **пункт 28** – заключение врачебной комиссии¹⁰.

11.17. Данные о пациенте(ке), в отношении которого осуществляется диспансерное наблюдение¹¹, записываются в **пункте 29**.

11.18. В **пункте 30** указываются сведения о проведенных госпитализациях, в **пункте 31** – сведения о проведенных оперативных вмешательствах, в **пункте 32** – сведения о полученных дозах облучения при рентгенологических исследованиях.

11.19. На страницах, соответствующих **пунктам 33 и 34**, подклеиваются результаты функциональных и лабораторных исследований.

11.20. **Пункт 35** служит для записи эпикриза. Эпикриз оформляется в случае выбытия из района обслуживания медицинской организации или в случае смерти (посмертный эпикриз).

В случае выбытия эпикриз направляется в медицинскую организацию по месту медицинского наблюдения пациента(ки) или выдается на руки пациенту(ке).

В случае смерти пациента(ки) оформляется посмертный эпикриз, в котором отражаются все перенесенные заболевания, травмы, операции, выставляется посмертный заключительный рубрифицированный (разбитый на разделы) диагноз; указывается серия, номер и дата выдачи учетной формы «Медицинское свидетельство о смерти»¹², а также указываются все записанные в нем причины смерти.

¹⁰ Приказ Минздравсоцразвития России от 05.05.2012 № 502н «Об утверждении порядка создания и деятельности врачебной комиссии медицинской организации» (зарегистрирован Министерством юстиции Российской Федерации 09.06.2012, регистрационный № 24516) с изменениями, внесенными приказом от 02.12.2013 № 886н (зарегистрирован Министерством юстиции Российской Федерации 23.12.2013, регистрационный № 30714)

¹¹ Приказ Минздрава России от 21.12.2012 № 1344н «Об утверждении Порядка проведения диспансерного наблюдения» (зарегистрирован Министерством юстиции Российской Федерации 14.02.2013, регистрационный № 27072)

¹² Приказ Минздравсоцразвития России от 26.12.2008 № 782н «Об утверждении и порядке ведения медицинской документации, удостоверяющей случаи рождения и смерти» (зарегистрирован Министерством юстиции Российской Федерации 30.12.2008, регистрационный № 13055) с изменениями, внесенными приказом Минздравсоцразвития России от 27.12.2011 № 1687н (зарегистрирован Министерством юстиции Российской Федерации 15.03.2012, регистрационный № 23490)

Приложение № 3
к приказу Министерства здравоохранения
Российской Федерации
от «15» декабря 2014 № 834Н

Наименование медицинской организации _____

Адрес медицинской организации _____

Медицинская документация
Учетная форма № 025-1/у

Утверждена приказом Минздрава России
от «15» декабря 2014 г. № 834Н

ТАЛОН ПАЦИЕНТА, ПОЛУЧАЮЩЕГО МЕДИЦИНСКУЮ ПОМОЩЬ В АМБУЛАТОРНЫХ УСЛОВИЯХ, № _____

1. Дата открытия талона: число _____ месяц _____ год _____	2. Код категории льготы _____	3. Действует до _____
4. Страховой полис ОМС: серия _____ № _____	5. СМО _____	6. СНИЛС _____
7. Фамилия _____	8. Имя _____	9. Отчество _____
10. Пол: муж – 1, жен – 2	11. Дата рождения: число _____ месяц _____ год _____	9. Документ, удостоверяющий личность _____ серия _____ № _____
12. Место регистрации: субъект Российской Федерации _____ район _____ город _____ населенный пункт _____ улица _____ дом _____ квартира _____ тел. _____	13. Местность: городская – 1, сельская – 2	14. Занятость: работает – 1, проходит военную службу или приравненную к ней службу – 2; пенсионер(ка) – 3, студент(ка) – 4, не работает – 5, прочие – 6
15. Место работы, должность (для детей: дошкольник: организован, неорганизован; школьник) _____	16. Инвалидность: установлена впервые – 1, повторно – 2	17. Группа инвалидности: I – 1, II – 2, III – 3
18. Инвалид с детства: да – 1, нет – 2	19. Оказываемая медицинская помощь: первичная доврачебная медико-санитарная помощь – 1, первичная врачебная медико-санитарная помощь – 2, первичная специализированная медико-санитарная помощь – 3, паллиативная медицинская помощь – 4	20. Место обращения (посещения): поликлиника – 1, на дому – 2, центр здоровья – 3, иные медицинские организации – 4
21. Посещения: по заболеваниям (коды А00-Т98) – 1, из них: в неотложной форме – 1.1; активное посещение – 1.2; диспансерное наблюдение – 1.3; с профилактической и иными целями (коды Z00-Z99) – 2; медицинский осмотр – 2.1; диспансеризация – 2.2; комплексное обследование – 2.3; паллиативная медицинская помощь – 2.4; патронаж – 2.5; другие обстоятельства – 2.6	22. Обращение (цель): по заболеванию (коды А00-Т98) – 1, с профилактической целью (коды Z00-Z99) – 2	23. Обращение (законченный случай лечения): да – 1; нет – 2
24. Обращение: первичное – 1, повторное – 2	25. Результат обращения: выздоровление – 1, без изменения – 2, улучшение – 3, ухудшение – 4, летальный исход – 5, дано направление: на госпитализацию – 6, из них: по экстренным показаниям – 7, в дневной стационар – 8, на обследование – 9, на консультацию – 10, на санаторно-курортное лечение – 11	26. Оплата за счет: ОМС – 1; бюджета – 2; личных средств – 3; ДМС – 4; иных источников, разрешенных законодательством – 5
27. Даты посещений (число, месяц, год):		

оборотная сторона формы №025-1/у

28. Диагноз предварительный _____ код по МКБ-10 _____
 29. Внешняя причина _____ код по МКБ-10 _____
 30. Врач: специальность _____ ФИО _____ код _____
 Врач: специальность _____ ФИО _____ код _____
 31. Медицинская услуга _____ код _____
 Медицинская услуга _____ код _____

32. Диагноз заключительный _____ код по МКБ-10 _____
 33. Внешняя причина _____ код по МКБ-10 _____
 34. Сопутствующие заболевания: _____ код по МКБ-10 _____
 _____ код по МКБ-10 _____
 35. Заболевание: острое (+) – 1; впервые в жизни установленное хроническое (+) – 2; ранее установленное хроническое (–) – 3
 36. Диспансерное наблюдение: состоит – 1; взят – 2; снят – 3, из них: с выздоровлением – 4, со смертью – 5, по другим причинам – 6
 37. Травма: производственная – 1; транспортная – 2, из нее: ДТП – 2.1; спортивная – 3; уличная – 4; сельскохозяйственная – 5; прочая – 6

38. Операция: _____ код _____
 39. Анестезия: общая – 1; местная – 2 40. Операция проведена с использованием аппаратуры: лазерной – 1; криогенной – 2; эндоскопической – 3; рентгеновской – 4 41. Врач: специальность _____ ФИО _____ код _____
 42. Манипуляции, исследования: _____ кол-во _____ код _____
 _____ кол-во _____ код _____
 43. Врач: специальность _____ ФИО _____ код _____

44. Рецепты на лекарственные препараты:

Дата	Рецепт		Лек. форма	Доза	Кол-во	код МКБ-10	Код врача
	серия	номер					

45. Документ о временной нетрудоспособности: листок нетрудоспособности – 1; справка – 2. 46. Повод выдачи: заболевание – 1; уход за больным членом семьи – 2 (ФИО _____); в связи с карантинном – 3; на период санаторно-курортного лечения – 4; по беременности и родам – 5; по прерыванию беременности – 6 47. Дата выдачи: число _____ месяц _____ год _____
 48. Дата продления: _____ число _____ месяц _____ год _____
 49. Дата закрытия документа о временной нетрудоспособности: число _____ месяц _____ год _____
 50. Дата закрытия талона число _____ месяц _____ год _____ 51. Врач (ФИО, подпись) _____

Приложение № 4
к приказу Министерства здравоохранения
Российской Федерации
от «15» декабря 2014 г. № 834н

**Порядок
заполнения учетной формы 025-1/у
«Талон пациента, получающего медицинскую помощь
в амбулаторных условиях»**

1. Учетная форма № 025-1/у «Талон пациента, получающего медицинскую помощь в амбулаторных условиях» (далее – Талон) оформляется медицинскими организациями (иными организациями), оказывающими медицинскую помощь в амбулаторных условиях (далее – медицинская организация), и заполняется на всех пациентов, обращающихся в эти медицинские организации, при каждом их обращении и посещении к врачу. Медицинские работники со средним профессиональным образованием, ведущие самостоятельный прием, заполняют журнал учета пациентов, получающих медицинскую помощь в амбулаторных условиях.

2. Сведения для заполнения Талона берутся из медицинской карты пациента, получающего медицинскую помощь в амбулаторных условиях формы № 025/у, предусмотренной приложением № 1 к приказу Минздрава России от 15.12.2014 № 834н, индивидуальной карты беременной и родильницы, истории развития ребенка (далее – Карты) и других медицинских документов.

3. Заполнение данных в Талоне производится путем вписывания необходимых данных и подчеркивания ответов из предложенных вариантов. Записи производятся на русском языке, без сокращений. Допускаются записи лекарственных средств на латинском языке.

4. Врач-статистик или медицинский статистик контролируют правильность заполнения Талона и правильность кодирования диагнозов в соответствии с МКБ-10. При неправильном кодировании код МКБ-10 должен быть исправлен и приведен в соответствие с записанной формулировкой диагноза, при неправильном оформлении Талон должен быть возвращен врачу для исправления.

5. В паспортной части Талона указывается наименование медицинской организации, ее адрес в соответствии с учредительными документами медицинской организации.

6. В поле «Талон №» указывается индивидуальный номер учетных форм, явившихся основанием для заполнения Талона.

7. При заполнении Талона:

7.1. В пункте 1 указывается дата открытия Талона при каждом обращении пациента(ки) в медицинскую организацию (число, месяц, год).

7.2. Пункты 2 и 3 заполняются на пациентов(ок), имеющих право на получение государственной социальной помощи в виде набора социальных услуг.

7.3. В пункте 2 указывается код категории льготы в соответствии с категориями граждан, имеющих право на получение государственной социальной помощи в виде набора социальных услуг¹:

«1» - инвалиды войны;

«2» - участники Великой Отечественной войны;

«3» - ветераны боевых действий из числа лиц, указанных в подпунктах 1-4 пункта 1 статьи 3 Федерального закона от 12.01.1995 № 5-ФЗ «О ветеранах»²;

«4» - военнослужащие, проходившие военную службу в воинских частях, учреждениях, военно-учебных заведениях, не входивших в состав действующей армии, в период с 22 июня 1941 года по 3 сентября 1945 года не менее шести месяцев, военнослужащие, награжденные орденами или медалями СССР за службу в указанный период;

«5» - лица, награжденные знаком «Жителю блокадного Ленинграда»;

«6» - лица, работавшие в период Великой Отечественной войны на объектах противовоздушной обороны, местной противовоздушной обороны, на строительстве оборонительных сооружений, военно-морских баз, аэродромов и других военных объектов в пределах тыловых границ действующих фронтов, операционных зон действующих флотов, на прифронтовых участках железных и автомобильных дорог, а также члены экипажей судов транспортного флота, интернированных в начале Великой Отечественной войны в портах других государств;

«7» - члены семей погибших (умерших) инвалидов войны, участников Великой Отечественной войны и ветеранов боевых действий, члены семей погибших в Великой Отечественной войне лиц из числа личного состава групп самозащиты объектовых и аварийных команд местной противовоздушной обороны, а также члены семей погибших работников госпиталей и больниц города Ленинграда;

«8» - инвалиды;

«9» - дети-инвалиды.

7.4. В пункте 3 указывается дата (число, месяц, год) окончания срока льготы пациента(ки), указанной в пункте 2.

7.5. В пункте 4 указывается серия и номер страхового полиса обязательного медицинского страхования (ОМС), в пункте 5 – название страховой медицинской организации (СМО), в пункте 6 – страховой номер индивидуального лицевого счета (СНИЛС) пациента(ки).

¹ Статья 6.1 Федерального закона от 17.07.1999 № 178-ФЗ «О государственной социальной помощи» (Собрание законодательства Российской Федерации, 1999, № 24, ст. 3699; 2004, № 35, ст. 3607)

² Собрание законодательства Российской Федерации, 1995, № 3, ст. 168; 2002, № 48, ст. 4743; 2004, № 27, ст. 2711

7.6. Пункты 7-13 заполняются на основании сведений, содержащихся в документе, удостоверяющем личность пациента(ки).

Примечание:

Основным документом, удостоверяющим личность гражданина Российской Федерации на территории Российской Федерации, является паспорт³.

Документом, удостоверяющим личность лица, трудящегося по найму, занятого или работающего в любом качестве на борту морского судна (за исключением военного корабля), морского судна рыбопромыслового флота, а также судна смешанного (река - море) плавания, используемых для целей торгового мореплавания, является удостоверение личности моряка⁴.

Документом, удостоверяющим личность военнослужащего Российской Федерации, является удостоверение личности военнослужащего Российской Федерации⁵.

Документами, удостоверяющими личность иностранного гражданина в Российской Федерации, являются паспорт иностранного гражданина либо иной документ, установленный федеральным законом или признаваемый в соответствии с международным договором Российской Федерации в качестве документа, удостоверяющего личность иностранного гражданина.

Документом, удостоверяющим личность лица, ходатайствующего о признании беженцем, является свидетельство о рассмотрении ходатайства о признании беженцем по существу, а документом, удостоверяющим личность лица, признанного беженцем, является удостоверение беженца⁶.

Документами, удостоверяющими личность лица без гражданства в Российской Федерации, являются:

документ, выданный иностранным государством и признаваемый в соответствии с международным договором Российской Федерации в качестве документа, удостоверяющего личность лица без гражданства;

разрешение на временное проживание;

вид на жительство;

иные документы, предусмотренные федеральным законом или признаваемые в соответствии с международным договором Российской Федерации в качестве документов, удостоверяющих личность лица без

³ Указ Президента Российской Федерации от 13.03.1997 № 232 «Об основном документе, удостоверяющем личность гражданина Российской Федерации на территории Российской Федерации» (Собрание законодательства Российской Федерации, 1997, № 11, ст. 1301)

⁴ Постановление Правительства Российской Федерации от 18.08.2008 № 628 «О Положении об удостоверении личности моряка, Положении о мореходной книжке, образце и описании бланка мореходной книжки» (Собрание законодательства Российской Федерации, 2008, № 34, ст. 3937; 2009, № 23, ст. 2821; 2013, № 12, ст. 1347)

⁵ Постановление Правительства Российской Федерации от 12.02.2003 № 91 «Об удостоверении личности военнослужащего Российской Федерации» (Собрание законодательства Российской Федерации, 2003, № 7, ст. 654; 2006, № 49, ст. 5220)

⁶ Федеральный закон от 19.02.1993 № 4528-1 «О беженцах» (Ведомости Съезда народных депутатов и Верховного Совета Российской Федерации, 1993, № 12, ст. 425; Собрание законодательства Российской Федерации, 1997, № 26, ст. 2956; 1998, № 30, ст. 3613; 2000, № 33, ст. 3348; № 46, ст. 4537; 2003, № 27, ст. 2700; 2004, № 27, ст. 2711; № 35, ст. 3607; 2006, № 31, ст. 3420; 2007, № 1, ст. 29; 2008, № 30, ст. 3616; 2011, № 1, ст. 29; 2012, № 10, ст. 1166, № 47, ст. 6397, № 53, ст. 7647; 2013, № 27, ст. 3477)

гражданства⁷.

7.7. Пункт 14 «Занятость» заполняется со слов пациента(ки) или родственников.

В позиции «проходит военную службу и приравненную к ней службы» указываются лица, проходящие военную службу⁸ или приравненную к ней службы;

В позиции «пенсионер(ка)» указываются неработающие лица, получающие трудовую (по старости, по инвалидности, по случаю потери кормильца) или социальную пенсию;

В позиции «студент(ка)» указываются обучающиеся в образовательных организациях;

В позиции «не работает» указываются трудоспособные граждане, которые не имеют работы и заработка, зарегистрированы в органах службы занятости в целях поиска подходящей работы, ищут работу и готовы приступить к ней⁹;

В позиции «прочие» указываются лица, которые заняты домашним хозяйством и лица без определенного места жительства.

7.8. Если в **пункте 14** была отмечена занятость пациента(ки), то в **пункте 15** со слов пациента(ки) указывается место работы и должность.

7.9. Для детей в **пункте 15** отмечается: дошкольник (организованный, неорганизованный) или школьник.

7.10. При наличии у пациента(ки) инвалидности в **пункте 16** отмечается, как была установлена инвалидность: впервые или повторно, в **пункте 17** – указывается группа инвалидности, а если инвалидность установлена с детства, то это отмечается в **пункте 18**.

7.11. В **пункте 19** отмечается:

- первичная доврачебная медико-санитарная помощь – оказывается фельдшерами, акушерами и другими медицинскими работниками со средним медицинским образованием¹⁰;

- первичная врачебная медико-санитарная помощь – оказывается врачами-терапевтами, врачами-терапевтами участковыми, врачами-педиатрами, врачами-педиатрами участковыми и врачами общей практики (семейными врачами)¹¹;

- первичная специализированная медико-санитарная помощь – оказывается врачами-специалистами, включая врачей-специалистов

⁷ Статья 10 Федерального закона от 25.07.2002 № 115-ФЗ «О правовом положении иностранных граждан в Российской Федерации» (Собрание законодательства Российской Федерации, 2002, № 30, ст. 3032)

⁸ Статья 2 Федерального закона от 28.03.1998 № 53-ФЗ «О воинской обязанности и военной службе» (Собрание законодательства Российской Федерации, 1998, № 13, ст. 1475)

⁹ Статья 3 Закона Российской Федерации от 19.04.1991 № 1032-1 «О занятости населения в Российской Федерации» (Собрание законодательства Российской Федерации, 1996, № 17, ст. 1915)

¹⁰ Часть 3 статьи 33 Федерального закона от 21.11.2011 № 323-ФЗ «Об основах охраны здоровья граждан в Российской Федерации» (Собрание законодательства Российской Федерации, 2011, № 48, ст. 6724) (далее – Федеральный закон)

¹¹ Часть 4 статьи 33 Федерального закона

медицинских организаций, оказывающих специализированную, в том числе высокотехнологичную, медицинскую помощь¹²;

- паллиативная медицинская помощь – представляет собой комплекс медицинских вмешательств, направленных на избавление от боли и облегчение других тяжелых проявлений заболевания, в целях улучшения качества жизни неизлечимо больных граждан¹³.

7.12. В пункте 20 отмечается место обращения и посещения(й) пациента(ки) из числа предложенных вариантов. Подпункт 4 отмечается, если имело место обращение к врачу медицинской организации, проводящему медицинские осмотры или оказывающему консультативную помощь на базе другой организации.

7.13. В пункт 21 включаются сведения о видах посещений.

При обращении по поводу заболеваний, травм, отравлений и некоторых других последствий воздействия внешних причин (коды по МКБ-10 - A00-T98) отмечается подпункт 1 пункта 21 Талона.

Если во время посещений была оказана медицинская помощь в неотложной форме, то дополнительно отмечается подпункт 1.1 пункта 21 Талона. Если было проведено посещение пациента(ки) на дому по поводу заболевания, то отмечается подпункт 1.2 пункта 21 Талона. В пункте 1.3 указывают посещения по поводу диспансерного наблюдения за хроническими больными.

При обращении с профилактической и иными целями (коды по МКБ-10 - Z00-Z99) отмечается подпункт 2 пункта 21 Талона.

Остальные подпункты отмечаются следующим образом:

посещения по поводу медицинских осмотров, предусмотренных статьей 46 Федерального закона, отмечаются подпунктом 2.1;

посещения по поводу диспансеризации¹⁴ отмечаются подпунктом 2.2;

посещения в центрах здоровья по поводу комплексных обследований¹⁵ отмечаются подпунктом 2.3;

посещения по поводу паллиативной медицинской помощи (код Z51.5 МКБ-10) отмечаются подпунктом 2.4;

¹² Часть 5 статьи 33 Федерального закона

¹³ Часть 1 статьи 36 Федерального закона

¹⁴ Приказ Минздрава России от 03.12.2012 № 1006н «Об утверждении порядка проведения диспансеризации определенных групп взрослого населения» (зарегистрирован в Министерстве юстиции Российской Федерации 01.04.2013, регистрационный № 27930), приказ Минздравсоцразвития России от 14.12.2009 № 984н «Об утверждении порядка прохождения диспансеризации государственными гражданскими служащими Российской Федерации и муниципальными служащими, перечня заболеваний, препятствующих поступлению на государственную гражданскую службу Российской Федерации и муниципальную службу или ее прохождению, а также формы заключения медицинского учреждения» (зарегистрирован Министерством юстиции от 29.12.2009, регистрационный № 15878)

¹⁵ Приказ Минздравсоцразвития России от 19.08.2009 № 597н «Об организации деятельности центров здоровья по формированию здорового образа жизни у граждан Российской Федерации, включая сокращение потребления алкоголя и табака» (зарегистрирован Министерством юстиции Российской Федерации 25.09.2009, регистрационный № 14871) с изменениями, внесенными приказами Минздравсоцразвития России от 08.06.2010 № 430н (зарегистрирован Министерством юстиции Российской Федерации 07.07.2010, регистрационный № 17754), от 19.04.2011 № 328н (зарегистрирован Министерством юстиции Российской Федерации 04.05.2011, регистрационный № 20656), от 26.09.2011 № 1074н (зарегистрирован Министерством юстиции Российской Федерации 17.11.2010, регистрационный № 22330)

посещения врачом на дому для проведения профилактических, оздоровительных и санитарно-просветительных мероприятий (патронажи) отмечаются подпунктом 2.5;

посещения по другим обстоятельствам отмечаются подпунктом 2.6.

Посещения в течение одного дня пациентом(кой) одного и того же врача учитываются как одно посещение.

7.14. Учету в Талоне подлежат следующие посещения:

врачей любых специальностей, ведущих прием в амбулаторных условиях, в том числе консультативный прием;

врачей здравпунктов, врачей-терапевтов участковых цеховых врачебных участков, врачей-акушеров-гинекологов и других врачей-специалистов, ведущих прием в здравпунктах;

врачей, оказывающих медицинскую помощь в амбулаторных условиях, при выездах в другие медицинские организации, в том числе в фельдшерские и фельдшерско-акушерские пункты;

врачей-психотерапевтов при проведении групповых занятий (число посещений учитывается по числу больных, занимающихся в группе);

врачей приемных отделений при оказании медицинской помощи пациентам, не нуждающимся в оказании медицинской помощи в стационарных условиях.

7.15. Не подлежат учету в Талоне как посещения врачей:

случаи оказания медицинской помощи медицинскими работниками станций (отделений) скорой медицинской помощи;

обследования в рентгеновских отделениях (кабинетах), лабораториях и других вспомогательных отделениях (кабинетах) медицинской организации;

случаи оказания скорой медицинской помощи в неотложной форме на занятиях физической культурой, учебно-спортивных мероприятиях;

консультации и медицинской экспертизы, проводимые врачебными комиссиями¹⁶;

посещения врачей вспомогательных отделений (кабинетов) медицинской организации, за исключением случаев «ведения» пациента(ки) врачом данных отделений (кабинетов): назначение лечения с записью в первичной медицинской документации, контроль и динамика состояния пациента(ки) в процессе и после окончания курса проведенного лечения (например, лучевого, физиотерапевтического, эндоскопического).

7.16. В пункте 22 обращения пациента(ки) в медицинскую организацию в зависимости от цели подразделяются на:

обращения по поводу заболеваний, травм, отравлений и некоторых других последствий воздействия внешних причин (коды А00-Т98 МКБ-10);

обращения с профилактической целью (коды Z00-Z99 МКБ-10).

Обращение включает в себя одно или несколько посещений пациента(ки), в результате которых цель обращения достигнута.

¹⁶ Статья 48 Федерального закона

Талон заполняется на каждое обращение пациента(ки) за оказанием медицинской помощи в амбулаторных условиях.

При обращении по поводу профилактического медицинского осмотра Талон заполняется врачами-специалистами только при отсутствии у пациента(ки) заболеваний. В случае выявления заболевания каждый врач-специалист заполняет отдельный Талон.

7.17. В пункте 23 обращение как законченный случай представляет собой одно обращение и одно или несколько посещений пациента(ки), в результате которых цель обращения достигнута.

Если цель обращения не достигнута - случай отмечается как не законченный.

7.18. В пункте 24 отмечается первичное или повторное в текущем календарном году обращение пациента(ки) с одной и той же целью.

7.19. В пункте 25 отмечается один или несколько подпунктов.

7.20. В пункте 26 отмечается один подпункт.

7.21. В пункте 27 указываются даты посещений в соответствии с обращением пациента(ки).

7.22. В пункте 28 указывается формулировка предварительного диагноза и его код по МКБ-10 (A00-T98) в случае заболевания или формулировка обращения и код по МКБ-10 (Z00-Z99).

7.23. Если основным заболеванием (состоянием) является травма, отравление или некоторые другие последствия воздействия внешних причин, то в пункте 29 указывается формулировка внешней причины и ее код по МКБ-10.

Запись, кодирование и выбор «основного состояния» производится в соответствии с разделом 4.4 МКБ-10.

7.24. В пункте 30 указывается специальность, фамилия, имя, отчество и код врача-специалиста, оказывающего медицинскую помощь в амбулаторных условиях, а в пункте 31 – название медицинской услуги и ее код¹⁷.

7.25. В пунктах 32 – 34 при обращениях по поводу заболеваний (подпункт 1 пункта 22) указываются формулировка заключительного диагноза заболевания (состояния), послужившего причиной обращения за медицинской помощью в амбулаторных условиях (пункт 32), формулировка и код внешней причины по МКБ-10 в случае травмы, отравления и некоторых других последствиях воздействия внешних причин (пункт 33), а также формулировки фоновых, конкурирующих и сопутствующих заболеваний, диагностированных у пациента(ки) при данном обращении или ранее (пункт 34).

¹⁷ Приказ Минздравсоцразвития России от 27.12.2011 № 1664н «Об утверждении номенклатуры медицинских услуг» (зарегистрирован Министерством юстиции Российской Федерации 24.01.2012, регистрационный № 23010) с изменениями, внесенными приказом Минздрава России от 28.10.2013 № 794н (зарегистрирован Министерством юстиции Российской Федерации 31.12.2013, регистрационный № 30977) (далее – Номенклатура)

7.26. При обращениях с профилактической целью (подпункт 2 пункта 22) в **пункте 32** указывается формулировка обращения и его код по МКБ-10 (Z00-Z99).

7.27. В **пункте 35** указывается диагноз заболевания (состояния): установлено ли оно впервые в жизни как острое или хроническое либо было установлено ранее.

7.28. В **пункте 36** указываются сведения о диспансерном наблюдении по поводу основного заболевания (состояния): проводится, установлено, прекращено (в том числе с выздоровлением или со смертью).

7.29. В **пункте 37** указывается вид травмы в соответствии с 4-м знаком кода внешней причины по МКБ-10, указанным в пункте 33.

7.30. В **пункте 38** указывается наименование проведенной в амбулаторных условиях операции и ее код в соответствии с Номенклатурой.

7.31. В **пункте 39** указывается вид анестезии, в **пункте 40** – вид аппаратуры, использованной при операции, в **пункте 41** – специальность, фамилия, имя, отчество и код врача, выполнившего операцию.

7.32. В **пункте 42** указывается название, количество и коды проведенных врачами манипуляций и исследований в соответствии с Номенклатурой. В **пункте 43** указывается специальность, фамилия, имя, отчество и код врача, который провел манипуляцию или исследование.

7.33. В **пункте 44** указываются сведения о льготном лекарственном обеспечении пациентов, имеющих право на получение государственной социальной помощи в виде набора социальных услуг.

7.34. В **пунктах 45 – 49** указываются сведения о выдаче документа о временной нетрудоспособности пациента(ки).

7.35. В **пункте 50** указывается дата закрытия Талона (число, месяц, год).

7.36. В **пункте 51** указываются фамилия, имя, отчество и подпись врача, заполнившего Талон.

Приложение № 5
к приказу Министерства здравоохранения
Российской Федерации
от «15» декабря 2014 г. № 834ч

Наименование медицинской организации _____

Адрес _____

Код формы по ОКУД _____
Код организации по ОКПО _____
Медицинская документация
Учетная форма № 030/у
Утверждена приказом Минздрава России
от «15» декабря 2014 г. № 834ч

**КОНТРОЛЬНАЯ КАРТА
ДИСПАНСЕРНОГО НАБЛЮДЕНИЯ № _____**

1. Диагноз заболевания, по поводу которого пациент подлежит диспансерному наблюдению: _____
Код по МКБ-10 _____
2. Дата заполнения карты: число ____ месяц _____ год _____
3. Специальность врача _____ 4. ФИО врача _____
5. Дата установления диагноза _____ 6. Диагноз установлен: впервые – 1, повторно – 2.
7. Заболевание выявлено при: обращении за лечением – 1, профилактическом осмотре – 2.
8. Дата начала диспансерного наблюдения _____ 9. Дата прекращения диспансерного наблюдения _____
10. Причины прекращения диспансерного наблюдения: выздоровление – 1, выбытие из района обслуживания – 2, смерть – 3.
11. Фамилия, имя, отчество пациента _____
12. Пол: муж. – 1, жен. – 2 13. Дата рождения: число _____ месяц _____ год _____
14. Место регистрации: субъект Российской Федерации _____
район _____ город _____ населенный пункт _____
улица _____ дом _____ квартира _____ тел. _____
15. Код категории льготы _____
16. Контроль посещений:

Даты посещений							
Назначено явиться							
Явился(лась)							

оборотная сторона ф. № 030/у

Даты посещений							
Назначено явиться							
Явился(лась)							

17. Сведения об изменении диагноза

Дата	Формулировка диагноза	Код по МКБ-10	ФИО врача

18. Сопутствующие заболевания _____

19. Лечебно-профилактические мероприятия

№ п/п	Мероприятия	Дата начала	Дата окончания	Отметка о выполнении	ФИО врача

**Порядок
заполнения учетной формы № 030/у
«КОНТРОЛЬНАЯ КАРТА ДИСПАНСЕРНОГО НАБЛЮДЕНИЯ»**

1. Учетная форма № 030/у «Контрольная карта диспансерного наблюдения» (далее – Карта) является учетным медицинским документом медицинской организации (иной организации), оказывающей медицинскую помощь в амбулаторных условиях и осуществляющей диспансерное наблюдение (далее – медицинская организация).

2. Карта заполняется медицинскими организациями и их структурными подразделениями, оказывающими медицинскую помощь в амбулаторных условиях взрослому населению.

3. Карта заполняется на каждое заболевание, по поводу которого проводится диспансерное наблюдение.

4. Карты не ведутся на пациентов(ок), обращающихся за медицинской помощью в амбулаторных условиях в специализированные медицинские организации или их структурные подразделения по профилям онкология, фтизиатрия, психиатрия, наркология, дерматология, стоматология и ортодонтия, которые заполняют свои учетные формы.

5. Номер Карты должен соответствовать номеру «Медицинской карты пациента, получающего медицинскую помощь в амбулаторных условиях» (форма № 025/у).

6. Карта на гражданина, имеющего право на получение набора социальных услуг, маркируется литерой «Л».

7. При заполнении Карты:

7.1. В **пункте 1** указывается диагноз заболевания, по поводу которого проводится диспансерное наблюдение и его код по МКБ-10.

7.2. В **пункте 2** указывается дата заполнения Карты, в **пункте 3** – специальность врача, осуществляющего диспансерное наблюдение, в **пункте 4** – Ф.И.О врача, осуществляющего диспансерное наблюдение.

7.3. В **пункте 5** отмечается дата установления диагноза, в **пункте 6** указывается, был ли диагноз впервые установлен или был ранее зарегистрирован в связи с поступлением пациента(ки) под наблюдение данной медицинской организации после изменения места жительства.

7.4. В **пункте 7** указывается способ выявления заболевания: при обращении за лечением или при профилактическом медицинском осмотре.

7.5. В **пунктах 8 и 9** отмечаются даты начала и прекращения диспансерного наблюдения.

7.6. В пункте 10 отмечается одна из причин прекращения диспансерного наблюдения.

7.7. Пункты 11-14 Карты заполняются на основании сведений, содержащихся в документе, удостоверяющем личность пациента(ки).

Примечание:

Основным документом, удостоверяющим личность гражданина Российской Федерации на территории Российской Федерации, является паспорт¹.

Документом, удостоверяющим личность лица, трудящегося по найму, занятого или работающего в любом качестве на борту морского судна (за исключением военного корабля), морского судна рыбопромыслового флота, а также судна смешанного (река - море) плавания, используемых для целей торгового мореплавания, является удостоверение личности моряка².

Документом, удостоверяющим личность военнослужащего Российской Федерации, является удостоверение личности военнослужащего Российской Федерации³.

Документами, удостоверяющими личность иностранного гражданина в Российской Федерации, являются паспорт иностранного гражданина либо иной документ, установленный федеральным законом или признаваемый в соответствии с международным договором Российской Федерации в качестве документа, удостоверяющего личность иностранного гражданина.

Документом, удостоверяющим личность лица, ходатайствующего о признании беженцем, является свидетельство о рассмотрении ходатайства о признании беженцем по существу, а документом, удостоверяющим личность лица, признанного беженцем, является удостоверение беженца⁴.

Документами, удостоверяющими личность лица без гражданства в Российской Федерации, являются:

документ, выданный иностранным государством и признаваемый в соответствии с международным договором Российской Федерации в качестве документа, удостоверяющего личность лица без гражданства;

разрешение на временное проживание;

вид на жительство;

иные документы, предусмотренные федеральным законом или признаваемые в соответствии с международным договором Российской Федерации

¹ Указ Президента Российской Федерации от 13.03.1997 № 232 «Об основном документе, удостоверяющем личность гражданина Российской Федерации на территории Российской Федерации» (Собрание законодательства Российской Федерации, 1997, № 11, ст. 1301)

² Постановление Правительства Российской Федерации от 18.08.2008 № 628 «О Положении об удостоверении личности моряка, Положении о мореходной книжке, образце и описании бланка мореходной книжки» (Собрание законодательства Российской Федерации, 2008, № 34, ст. 3937; 2009, № 23, ст. 2821; 2013, № 12, ст. 1347)

³ Постановление Правительства Российской Федерации от 12.02.2003 № 91 «Об удостоверении личности военнослужащего Российской Федерации» (Собрание законодательства Российской Федерации, 2003, № 7, ст. 654; 2006, № 49, ст. 5220)

⁴ Федеральный закон от 19.02.1993 № 4528-1 «О беженцах» (Ведомости Съезда народных депутатов и Верховного Совета Российской Федерации, 1993, № 12, ст. 425; Собрание законодательства Российской Федерации, 1997, № 26, ст. 2956; 1998, № 30, ст. 3613; 2000, № 33, ст. 3348; № 46, ст. 4537; 2003, № 27, ст. 2700; 2004, № 27, ст. 2711; № 35, ст. 3607; 2006, № 31, ст. 3420; 2007, № 1, ст. 29; 2008, № 30, ст. 3616; 2011, № 1, ст. 29; № 27, ст. 3880; 2012, № 10, ст. 1166; № 47, ст. 6397; № 53, ст. 7647; 2013, № 27, ст. 3477; 2014, № 52, ст. 7557)

Федерации в качестве документов, удостоверяющих личность лица без гражданства⁵.

7.8. В пункте 15 указывается код категории льготы в соответствии с категориями граждан, имеющих право на получение государственной социальной помощи в виде набора социальных услуг⁶:

«1» - инвалиды войны;

«2» - участники Великой Отечественной войны;

«3» - ветераны боевых действий из числа лиц, указанных в подпунктах 1-4 пункта 1 статьи 3 Федерального закона от 12.01.1995 № 5-ФЗ «О ветеранах»⁷;

«4» - военнослужащие, проходившие военную службу в воинских частях, учреждениях, военно-учебных заведениях, не входивших в состав действующей армии, в период с 22 июня 1941 года по 3 сентября 1945 года не менее шести месяцев, военнослужащие, награжденные орденами или медалями СССР за службу в указанный период;

«5» - лица, награжденные знаком «Жителю блокадного Ленинграда»;

«6» - лица, работавшие в период Великой Отечественной войны на объектах противовоздушной обороны, местной противовоздушной обороны, на строительстве оборонительных сооружений, военно-морских баз, аэродромов и других военных объектов в пределах тыловых границ действующих фронтов, операционных зон действующих флотов, на прифронтовых участках железных и автомобильных дорог, а также члены экипажей судов транспортного флота, интернированных в начале Великой Отечественной войны в портах других государств;

«7» - члены семей погибших (умерших) инвалидов войны, участников Великой Отечественной войны и ветеранов боевых действий, члены семей погибших в Великой Отечественной войне лиц из числа личного состава групп самозащиты объектовых и аварийных команд местной противовоздушной обороны, а также члены семей погибших работников госпиталей и больниц города Ленинграда;

«8» - инвалиды;

«9» - дети-инвалиды.

7.9. В пункте 16 отмечаются даты назначенных и фактических посещений в соответствии с индивидуальным планом диспансерного наблюдения.

7.10. Если диагноз, по поводу которого производится диспансерное наблюдение, изменился, об этом делается отметка в пункте 17.

7.11. В пункте 18 указываются имеющиеся сопутствующие заболевания.

⁵ Статья 10 Федерального закона от 25.07.2002 № 115-ФЗ «О правовом положении иностранных граждан в Российской Федерации» (Собрание законодательства Российской Федерации, 2002, № 30, ст. 3032)

⁶ Статья 6.1 Федерального закона от 17.07.1999 № 178-ФЗ «О государственной социальной помощи» (Собрание законодательства Российской Федерации, 1999, № 24, ст. 3699; 2004, № 35, ст. 3607)

⁷ Собрание законодательства Российской Федерации, 1995, № 3, ст. 168; 2002, № 48, ст. 4743; 2004, № 27, ст. 2711

7.12. В пункте 19 отмечаются все назначенные и проведенные лечебно-профилактические мероприятия (например, консультации, обследования, госпитализации, санаторно-курортное лечение, рекомендации по трудоустройству, установление инвалидности).

Приложение № 7

к приказу Министерства здравоохранения

Российской Федерации

от «10» декабря 2014 г. № 834И

Наименование медицинской организации

Код формы по ОКУД _____
Код учреждения по ОКПО _____

Адрес

Медицинская документация
Форма № 030-13/у

Утверждена приказом Минздрава России

от «10» декабря 2014 г. № 834И

Код ОГРН

<input type="checkbox"/>	<input type="checkbox"/>	<input type="checkbox"/>	<input type="checkbox"/>	<input type="checkbox"/>	<input type="checkbox"/>	<input type="checkbox"/>	<input type="checkbox"/>	<input type="checkbox"/>	<input type="checkbox"/>	<input type="checkbox"/>	<input type="checkbox"/>	<input type="checkbox"/>	<input type="checkbox"/>	<input type="checkbox"/>	<input type="checkbox"/>	<input type="checkbox"/>	<input type="checkbox"/>	<input type="checkbox"/>	<input type="checkbox"/>
--------------------------	--------------------------	--------------------------	--------------------------	--------------------------	--------------------------	--------------------------	--------------------------	--------------------------	--------------------------	--------------------------	--------------------------	--------------------------	--------------------------	--------------------------	--------------------------	--------------------------	--------------------------	--------------------------	--------------------------

**ПАСПОРТ ВРАЧЕБНОГО УЧАСТКА ГРАЖДАН,
ИМЕЮЩИХ ПРАВО НА ПОЛУЧЕНИЕ НАБОРА СОЦИАЛЬНЫХ УСЛУГ**

за _____ квартал 20__ г.

Ежеквартальная
(по состоянию на 1 число следующего
за отчетным кварталом месяца)

Ф.И.О. врача _____

Должность _____

№. участка _____

Сведения организационно-методического кабинета

Лекарственное обеспечение				Санаторно-курортное лечение				Направлено на
Выписано		фактически получено (наименование лекарственного препарата, дозировка)	Стоимость лекарственного обеспечения	Выдано:		Возвращено обратных талонов санаторно-курортных карт	Направлено на госпитализацию, медицинскую реабилитацию, обследование, консультацию	
наименование лекарственного препарата, дозировка	№ и серии рецепта			справок для получения путевок на санаторно-курортное лечение	из них на амбулаторное курортное лечение			санаторно-курортных карт
12	13	14	15	16	17	18	19	20

Врач-терапевт участковый, врач-педиатр участковый, врач общей практики (семейный врач) _____

Ф.И.О. _____

подпись _____

Заведующий ОМК _____

Ф.И.О. _____

подпись _____

« _____ » _____ 20 _____ года

Приложение № 8
к приказу Министерства здравоохранения
Российской Федерации
от «15» декабря 2014 г. № 834н

**Порядок заполнения учетной формы № 030-13/у
«Паспорт врачебного участка граждан, имеющих право на получение
набора социальных услуг»**

1. Учетная форма № 030-13/у «Паспорт врачебного участка граждан, имеющих право на получение набора социальных услуг» (далее – Паспорт) заполняется врачом-терапевтом участковым, врачом-педиатром участковым, врачом общей практики (семейным врачом) медицинской организации (иной организации), осуществляющей медицинскую деятельность, с использованием сведений, содержащихся в Федеральном регистре лиц, имеющих право на получение государственной социальной помощи¹, медицинской карте пациента, получающего медицинскую помощь в амбулаторных условиях (форма № 025/у, предусмотренная приложением № 1 к приказу Минздрава России от 15.12.2014 № 834н) и истории развития ребенка.

2. Паспорт заполняется на пациентов, которым оказана медицинская помощь в отчетном периоде.

3. Если пациент(ка) несколько раз обращался по одному и тому же заболеванию, то сведения в Паспорте указываются одной строкой: число посещений, выписанных и полученных лекарственных препаратов, их стоимость, выданных справок для получения путевки на санаторно-курортное лечение (форма № 070/у, предусмотренная приложением № 11 к приказу Минздрава России от 15.12.2014 № 834н), направлений на госпитализацию, медицинскую реабилитацию, обследование, консультацию. В графе 11 проставляется число посещений суммарно по состоянию за весь отчетный период.

4. Если пациент(ка) получал помощь по различным заболеваниям, то в Паспорте указываются данные по каждому заболеванию отдельной строкой.

5. Если пациент(ка) начал получать лечение в одном отчетном периоде и окончил лечение в другом периоде, то все сведения показываются в том периоде, в котором оканчивается лечение.

6. При заполнении Паспорта:

6.1. Графы с 12 по 20 заполняются в организационно-методическом кабинете медицинской организации (далее – ОМК).

6.2. Графа 15 заполняется на основании информации аптечной организации.

¹ статья 6.4. Федерального закона от 17.07.1999 № 178-ФЗ «О государственной социальной помощи» (Собрание законодательства Российской Федерации, 1999, № 24, ст. 3699; 2004, № 35, ст. 3607)

6.3. В графе 19 указывается количество возвращенных обратных талонов санаторно-курортных карт в соответствии с журналом учета обратных талонов санаторно-курортных карт.

7. По завершении отчетного периода Паспорт подписывается врачом-терапевтом участковым, врачом-педиатром участковым, врачом общей практики (семейным врачом) и специалистом ОМК.

Приложение № 9

к приказу Министерства здравоохранения
Российской Федерации
от «15» декабря 2014 г. № 834ч

Наименование медицинской организации

Код формы по ОКУД _____
Код учреждения по ОКПО _____

Адрес

Медицинская документация
Форма № 032/у

Утверждена приказом Минздрава России
от «15» декабря 2014 г. № 834ч

ЖУРНАЛ

записи родовспоможения на дому

Начат « _____ » _____ 20__ г.

Окончен « _____ » _____ 20__ г.

Приложение № 10
к приказу Министерства здравоохранения
Российской Федерации
от «15» декабря 2014 г. № 834/н

**Порядок заполнения учетной формы № 032/у
«Журнал записи родовспоможений на дому»**

1. Учетная форма № 032/у «Журнал записи родовспоможений на дому» (далее – Журнал) ведется в медицинских организациях (иных организациях), оказывающих медицинскую помощь женщинам в родах на дому (далее – медицинские организации).
2. На каждый случай родов в журнале отводится несколько строк.
3. При заполнении Журнала:
4. Графы 3 – 5 заполняются на основании сведений, содержащихся в документе, удостоверяющем личность пациента(ки).

Примечание:

Основным документом, удостоверяющим личность гражданина Российской Федерации на территории Российской Федерации, является паспорт¹.

Документом, удостоверяющим личность лица, трудящегося по найму, занятого или работающего в любом качестве на борту морского судна (за исключением военного корабля), морского судна рыбопромыслового флота, а также судна смешанного (река - море) плавания, используемых для целей торгового мореплавания, является удостоверение личности моряка².

Документом, удостоверяющим личность военнослужащего Российской Федерации, является удостоверение личности военнослужащего Российской Федерации³.

Документами, удостоверяющими личность иностранного гражданина в Российской Федерации, являются паспорт иностранного гражданина либо иной документ, установленный федеральным законом или признаваемый в соответствии с международным договором Российской Федерации в качестве документа, удостоверяющего личность иностранного гражданина.

Документом, удостоверяющим личность лица, ходатайствующего о признании беженцем, является свидетельство о рассмотрении ходатайства о признании беженцем по существу, а документом, удостоверяющим личность

¹ Указ Президента Российской Федерации от 13.03.1997 № 232 «Об основном документе, удостоверяющем личность гражданина Российской Федерации на территории Российской Федерации» (Собрание законодательства Российской Федерации, 1997, № 11, ст. 1301)

² Постановление Правительства Российской Федерации от 18.08.2008 № 628 «О Положении об удостоверении личности моряка, Положении о мореходной книжке, образце и описании бланка мореходной книжки» (Собрание законодательства Российской Федерации, 2008, № 34, ст. 3937; 2009, № 23, ст. 2821; 2013, № 12, ст. 1347)

³ Постановление Правительства Российской Федерации от 12.02.2003 № 91 «Об удостоверении личности военнослужащего Российской Федерации» (Собрание законодательства Российской Федерации, 2003, № 7, ст. 654; 2006, № 49, ст. 5220)

лица, признанного беженцем, является удостоверение беженца⁴.

Документами, удостоверяющими личность лица без гражданства в Российской Федерации, являются:

документ, выданный иностранным государством и признаваемый в соответствии с международным договором Российской Федерации в качестве документа, удостоверяющего личность лица без гражданства;

разрешение на временное проживание;

вид на жительство;

иные документы, предусмотренные федеральным законом или признаваемые в соответствии с международным договором Российской Федерации в качестве документов, удостоверяющих личность лица без гражданства⁵.

5. В тех случаях, когда роды на дому проходили вне места регистрации пациентки, в графе 5 указывается также адрес, по которому фактически проходили роды.

5.1. Графа 6 заполняется на основании обменной карты родильного дома (родильного отделения больницы) сведений женской консультации о беременной или со слов пациентки.

5.2. В графе 8 отмечаются особенности течения родов, осложнения в родах и другие обстоятельства.

5.3. В графах 9-13 указываются сведения о плоде, мертворожденном или новорожденном, их антропометрические данные.

5.4. В графах 14-15 указываются проведенные профилактические мероприятия новорожденным с указанием серий, доз введенных препаратов.

5.5. В графе 16 указываются наименование медицинской организации, специальность, фамилия, инициалы медицинского работника, принявшего роды.

5.6. В графе 18 указывается посещение на дому тех родильниц, которые после родов не были госпитализированы.

Если пациентка находилась во время беременности под наблюдением акушерки фельдшерско-акушерского пункта, то в указанной графе может быть отмечена только дата посещения ее на дому, а сведения о течении послеродового периода заносятся в тетрадь записи беременных, состоящих под наблюдением фельдшерско-акушерского пункта.

5.7. В графе 19 указываются сведения о родах, происшедших без помощи медицинских работников.

⁴ Федеральный закон от 19.02.1993 № 4528-1 «О беженцах» (Ведомости Съезда народных депутатов и Верховного Совета Российской Федерации, 1993, № 12, ст. 425; Собрание законодательства Российской Федерации, 1997, № 26, ст. 2956; 1998, № 30, ст. 3613; 2000, № 33, ст. 3348; № 46, ст. 4537; 2003, № 27, ст. 2700; 2004, № 27, ст. 2711; № 35, ст. 3607; 2006, № 31, ст. 3420; 2007, № 1, ст. 29; 2008, № 30, ст. 3616; 2011, № 1, ст. 29; № 27, ст. 3880; 2012, № 10, ст. 1166; № 47, ст. 6397; № 53, ст. 7647; 2013, № 27, ст. 3477; 2014, № 52, ст. 7557)

⁵ Статья 10 Федерального закона от 25.07.2002 № 115-ФЗ «О правовом положении иностранных граждан в Российской Федерации» (Собрание законодательства Российской Федерации, 2002, № 30, ст. 3032)

Приложение № 11
к приказу Министерства здравоохранения
Российской Федерации
от «15» декабря 2014 № 834И

Наименование медицинской организации _____

Код формы по ОКУД _____
Код учреждения по ОКПО _____

Адрес _____

Медицинская документация
Форма № 070/у
Утверждена приказом Минздрава России
от «15» декабря 2014 г. № 834И

Справка № _____
для получения путевки на санаторно-курортное лечение*
« » _____ 20 года

Настоящая справка не заменяет санаторно-курортной карты и не дает права на санаторно-курортное лечение

1. Фамилия, имя, отчество _____
2. Пол 1. Мужской 2. Женский 3. Дата рождения

--	--	--	--	--	--	--	--	--	--	--	--

4. Место регистрации _____

5. Идентификационный номер в системе ОМС

--	--	--	--	--	--	--	--	--	--	--	--	--	--	--	--	--	--	--	--	--	--

6. Субъект Российской Федерации (код субъекта Российской Федерации)	7. Ближайший субъект Российской Федерации (код ближайшего субъекта Российской Федерации в месте проживания)	
8. Климат в месте проживания	9. Климатические факторы в месте проживания	
10. Код льготы	11. Сопровождение*	
12. Документ, удостоверяющий право на получение набора социальных услуг		
Номер	Серия	Дата выдачи
13. СНИЛС		

14. № медицинской карты пациента, получающего медицинскую помощь в амбулаторных условиях /№ медицинской карты стационарного больного _____
15. Диагноз заболевания, для лечения которого направляется в санаторно-курортную организацию _____ код по МКБ-10 _____
16. Связано ли с заболеваниями или последствиями травм спинного и головного мозга: 1 – да, 2 - нет
17. Заболевание, являющееся причиной инвалидности _____ код по МКБ-10 _____
18. Сопутствующие заболевания _____ код по МКБ-10 _____ код по МКБ-10 _____

Противопоказания для санаторно-курортного лечения отсутствуют

19. Рекомендуемое лечение
1. В условиях пребывания в санаторно-курортной организации 2. Амбулаторно

20. Предпочтительное место лечения _____
(указать один или несколько курортов, на которых предпочтительно лечение)

21. Рекомендуемые сезоны лечения: Зима Весна Лето Осень
22. Лечащий врач (врач-специалист) _____
23. Заведующий отделением (председатель врачебной комиссии) _____

МП

* Справка действительна в течение 12 месяцев.
** Заполняется, если больной относится к гражданам, имеющим ограничение способности к трудовой деятельности III степени, и к детям-инвалидам.

Код	Перечень климатов в месте проживания	Код	Перечень климатических факторов в месте проживания
1	Влажный субтропический	1	Горный
2	Континентальный умеренных широт	2	Климат полупустынь
3	Морской	3	Климат пустынь
4	Муссонный умеренных широт	4	Лесной
5	Переходный морской - континентальный	5	Лесостепной
6	Резко континентальный умеренный	6	Морской
7	Средиземноморский	7	Предгорный
8	Субарктический	8	Приморский
9	Сухой субтропический	9	Степной

Код субъектов Российской Федерации

Код	Субъект Российской Федерации	Код	Субъект Российской Федерации	Код	Субъект Российской Федерации
01	Республика Адыгея	30	Астраханская область	59	Пермский край
02	Республика Башкортостан	31	Белгородская область	60	Псковская область
03	Республика Бурятия	32	Брянская область	61	Ростовская область
04	Республика Алтай	33	Владимирская область	62	Рязанская область
05	Республика Дагестан	34	Волгоградская область	63	Самарская область
06	Республика Ингушетия	35	Вологодская область	64	Саратовская область
07	Кабардино-Балкарская республика	36	Воронежская область	65	Сахалинская область
08	Республика Калмыкия	37	Ивановская область	66	Свердловская область
09	Карачаево-Черкесская республика	38	Иркутская область	67	Смоленская область
10	Республика Карелия	39	Калининградская область	68	Тамбовская область
11	Республика Коми	40	Калужская область	69	Тверская область
12	Республика Марий Эл	41	Камчатский край	70	Томская область
13	Республика Мордовия	42	Кемеровская область	71	Тульская область
14	Республика Саха (Якутия)	43	Кировская область	72	Тюменская область
15	Республика Северная Осетия - Алания	44	Костромская область	73	Ульяновская область
16	Республика Татарстан	45	Курганская область	74	Челябинская область
17	Республика Тыва	46	Курская область	75	Забайкальский край
18	Удмуртская республика	47	Ленинградская область	76	Ярославская область
19	Республика Хакасия	48	Липецкая область	77	г. Москва
20	Чеченская республика	49	Магаданская область	78	г. Санкт-Петербург
21	Чувашская республика	50	Московская область	79	Еврейская автономная область
22	Алтайский край	51	Мурманская область	80	Ненецкий авт. округ
23	Краснодарский край	52	Нижегородская область	81	Республика Крым
24	Красноярский край	53	Новгородская область	82	г. Севастополь
25	Приморский край	54	Новосибирская область	83	Ханты-Мансийский авт. округ
26	Ставропольский край	55	Омская область	84	Чукотский авт. округ
27	Хабаровский край	56	Оренбургская область	85	Ямало-Ненецкий авт. округ
28	Амурская область	57	Орловская область		
29	Архангельская область	58	Пензенская область		

Код	Перечень категорий граждан, имеющих право на получение набора социальных услуг*	Код	Перечень категорий граждан, имеющих право на получение набора социальных услуг*
01	Инвалиды войны		действующих фронтов, на прифронтовых участках железных и автомобильных дорог, а также члены экипажей судов транспортного флота, интернированных в начале ВОВ в портах других государств
02	Участники Великой Отечественной войны (далее - ВОВ)		
03	Ветераны боевых действий		
04	Военнослужащие, проходившие военную службу в воинских частях, учреждениях, военно-учебных заведениях, не входивших в состав действующей армии, в период с 22 июня 1941 года по 3 сентября 1945 года не менее 6 месяцев, военнослужащие, награжденные орденами или медалями СССР за службу в указанный период	07	Члены семей погибших (умерших) инвалидов войны, участников ВОВ и ветеранов боевых действий, члены семей погибших в ВОВ лиц из числа личного состава групп самозащиты объектовых и аварийных команд местной ПВО, а также члены семей погибших работников госпиталей и больниц города Ленинграда
05	Лица, награжденные знаком «Жителю блокадного Ленинграда»	08	Инвалиды
06	Лица, работавшие в период ВОВ на объектах противовоздушной обороны (далее - ПВО), местной ПВО, на строительстве оборонительных сооружений, военно-морских баз, аэродромов и других военных объектов в пределах тыловых границ действующих фронтов, операционных зон	09	Дети-инвалиды

* статья 6.1 Федерального закона от 17.07.1999 № 178-ФЗ «О государственной социальной помощи» (Собрание законодательства Российской Федерации, 1999, № 24, ст. 3699; 2004, № 35, ст. 3607)

Приложение № 12
к приказу Министерства здравоохранения
Российской Федерации
от «15» декабря 2014 г. № 834И

**Порядок заполнения учетной формы № 070/у
«Справка для получения путевки на санаторно-курортное лечение»**

1. Учетная форма № 070/у «Справка для получения путевки на санаторно-курортное лечение» (далее – Справка) выдается медицинскими организациями (иными организациями), оказывающими медицинскую помощь в амбулаторных условиях (далее – медицинская организация).

2. Справка заполняется медицинским работником со средним медицинским образованием и заверяется подписью лечащего врача или врача-специалиста (для лица, имеющего право на получение набора социальных услуг, справка заверяется подписью заведующего отделением или председателя врачебной комиссии) и печатью медицинской организации, на оттиске которой идентифицируется полное наименование медицинской организации.

3. При заполнении Справки:

3.1. Пункты 1-4 Справки заполняются на основании сведений, содержащихся в документе, удостоверяющем личность пациента(ки).

Примечание:

Основным документом, удостоверяющим личность гражданина Российской Федерации на территории Российской Федерации, является паспорт¹.

Документом, удостоверяющим личность лица, трудящегося по найму, занятого или работающего в любом качестве на борту морского судна (за исключением военного корабля), морского судна рыбопромыслового флота, а также судна смешанного (река - море) плавания, используемых для целей торгового мореплавания, является удостоверение личности моряка².

Документом, удостоверяющим личность военнослужащего Российской Федерации, является удостоверение личности военнослужащего Российской Федерации³.

¹ Указ Президента Российской Федерации от 13.03.1997 № 232 «Об основном документе, удостоверяющем личность гражданина Российской Федерации на территории Российской Федерации» (Собрание законодательства Российской Федерации, 1997, № 11, ст. 1301)

² Постановление Правительства Российской Федерации от 18.08.2008 № 628 «О Положении об удостоверении личности моряка, Положении о мореходной книжке, образце и описании бланка мореходной книжки» (Собрание законодательства Российской Федерации, 2008, № 34, ст. 3937; 2009, № 23, ст. 2821; 2013, № 12, ст. 1347)

³ Постановление Правительства Российской Федерации от 12.02.2003 № 91 «Об удостоверении личности военнослужащего Российской Федерации» (Собрание законодательства Российской Федерации, 2003, № 7, ст. 654; 2006, № 49, ст. 5220)

Документами, удостоверяющими личность иностранного гражданина в Российской Федерации, являются паспорт иностранного гражданина либо иной документ, установленный федеральным законом или признаваемый в соответствии с международным договором Российской Федерации в качестве документа, удостоверяющего личность иностранного гражданина.

Документом, удостоверяющим личность лица, ходатайствующего о признании беженцем, является свидетельство о рассмотрении ходатайства о признании беженцем по существу, а документом, удостоверяющим личность лица, признанного беженцем, является удостоверение беженца⁴.

Документами, удостоверяющими личность лица без гражданства в Российской Федерации, являются:

документ, выданный иностранным государством и признаваемый в соответствии с международным договором Российской Федерации в качестве документа, удостоверяющего личность лица без гражданства;

разрешение на временное проживание;

вид на жительство;

иные документы, предусмотренные федеральным законом или признаваемые в соответствии с международным договором Российской Федерации в качестве документов, удостоверяющих личность лица без гражданства⁵.

3.2. В пункте 5 указывается идентификационный номер страхового медицинского полиса обязательного медицинского страхования.

3.3 Пункты 6 – 13, выделенные серым цветом, заполняются только на граждан, имеющих право на получение набора социальных услуг. Справочники для заполнения этих пунктов находятся на оборотной стороне Справки. Пункт 7 заполняется только в случае проживания пациента на территории, находящейся вблизи границы другого субъекта Российской Федерации, с указанием кода этого субъекта Российской Федерации.

3.4 Пункты 15, 17, 18 заполняются в соответствии с медицинской картой пациента, получающего медицинскую помощь в амбулаторных условиях (учетная форма № 025/у, предусмотренная приложением № 1 к приказу Минздрава России от 15.12.2014 № 834н) с обязательным кодированием диагнозов по МКБ-10.

⁴ Федеральный закон от 19.02.1993 № 4528-1 «О беженцах» (Ведомости Съезда народных депутатов и Верховного Совета Российской Федерации, 1993, № 12, ст. 425; Собрание законодательства Российской Федерации, 1997, № 26, ст. 2956; 1998, № 30, ст. 3613; 2000, № 33, ст. 3348; № 46, ст. 4537; 2003, № 27, ст. 2700; 2004, № 27, ст. 2711; № 35, ст. 3607; 2006, № 31, ст. 3420; 2007, № 1, ст. 29; 2008, № 30, ст. 3616; 2011, № 1, ст. 29; 2012, № 10, ст. 1166, № 47, ст. 6397, № 53, ст. 7647; 2013, № 27, ст. 3477)

⁵ Статья 10 Федерального закона от 25.07.2002 № 115-ФЗ «О правовом положении иностранных граждан в Российской Федерации» (Собрание законодательства Российской Федерации, 2002, № 30, ст. 3032)

Приложение № 13
к приказу Министерства
здравоохранения
Российской Федерации
от «15» декабря 2014 № 834н

Наименование медицинской организации _____

Код формы по ОКУД _____

Код учреждения по ОКПО _____

Адрес _____

Медицинская документация

Форма № 072/у

Утверждена приказом Минздрава России

от «15» декабря 2014 г. № 834н

Санаторно-курортная карта № _____

«__» _____ 20__ года

Выдается при предъявлении путевки на санаторно-курортное лечение. Без настоящей карты путевка недействительна.

1. Фамилия, имя, отчество пациента (ки) _____

2. Пол 1. Мужской 2. Женский 3. Дата рождения

			.			.				
--	--	--	---	--	--	---	--	--	--	--

4. Место регистрации: субъект Российской Федерации _____

район _____ город _____ населенный пункт _____

улица _____ дом _____ квартира _____

5. Идентификационный номер в системе ОМС

--	--	--	--	--	--	--	--	--	--	--	--	--	--	--	--	--

6. Субъект Российской Федерации (код субъекта Российской Федерации)	7. Ближайший субъект Российской Федерации (код ближайшего субъекта Российской Федерации к месту проживания)
8. Климат в месте проживания	9. Климатические факторы в месте проживания
10. Код льготы	11. Сопровождение
12. Документ, удостоверяющий право на получение набора социальных услуг	
Номер _____	Серия _____
Дата выдачи _____	
13. СНИЛС	

14. № медицинской карты пациента, получающего медицинскую помощь в амбулаторных условиях _____

линия отреза

Подлежит возврату в медицинскую организацию, выдавшую санаторно-курортную карту

Обратный талон

1. Санаторно-курортная организация _____

2. ОГРН СКО

--	--	--	--	--	--	--	--	--	--	--	--

3. Фамилия, имя, отчество пациента (ки) _____

4. Период санаторно-курортного лечения: с

		.		
--	--	---	--	--

 по

		.		
--	--	---	--	--

5. Диагноз, установленный направившей медицинской организацией:

5.1. Основное заболевание _____ код по МКБ-10 _____

5.2. Сопутствующие заболевания: _____ код по МКБ-10 _____

_____ код по МКБ-10 _____

_____ код по МКБ-10 _____

5.3. Заболевание, явившееся причиной инвалидности _____ код по МКБ-10 _____

6. Диагноз при выписке из санаторно-курортной организации:

6.1. Основного заболевания _____ код по МКБ-10 _____

6.2. Сопутствующие заболевания: _____ код по МКБ-10 _____

_____ код по МКБ-10 _____

_____ код по МКБ-10 _____

15. Жалобы, длительность заболевания, анамнез, предшествующее лечение, в том числе санаторно-курортное _____

16. Данные клинического, лабораторного, рентгенологического и других исследований (даты) _____

17. Диагноз:

17.1. Основного заболевания _____ код по МКБ-10 _____

17.2. Сопутствующие заболевания: _____ код по МКБ-10 _____

код по МКБ-10 _____

код по МКБ-10 _____

17.3. Заболевание, явившееся причиной инвалидности _____ код по МКБ-10 _____

ЗАКЛЮЧЕНИЕ

18. Название санаторно-курортной организации _____

19. Лечение:

1. В условиях пребывания в санаторно-курортной организации 2. Амбулаторно

20. Продолжительность курса лечения _____ дней.

21. Путевка №

22. Фамилия, имя, отчество и подпись лица, заполнившего карту _____

23. Заведующий отделением (председатель врачебной комиссии)* _____

МП

* для лиц, имеющих право на получение набора социальных услуг

Карта действительна при условии четкого заполнения всех граф, фамилий, подписей, наличия печати. Срок действия Карты 12 месяцев.

линия отреза

7. Проведено лечение _____

(виды лечения, количество процедур, их переносимость)

8. Эпикриз (включая данные обследования) _____

9. Результаты лечения: значительное улучшение улучшение без перемен ухудшение

10. Наличие обострений потребовавших отмену процедур 1. Да 2. Нет

11. Рекомендации по дальнейшему лечению: _____

12. Лечащий врач _____

13. Главный врач санаторно-курортной организации _____

МП

Приложение № 14
к приказу Министерства здравоохранения
Российской Федерации
от «15» декабря 2014 г. № 834И

**Порядок заполнения учетной формы № 072/у
«Санаторно-курортная карта»**

1. Учетная форма № 072/у «Санаторно-курортная карта» (далее – Карта) выдается медицинскими организациями (иными организациями), оказывающими медицинскую помощь в амбулаторных условиях (далее – медицинская организация).

2. Карта заполняется медицинским работником со средним медицинским образованием при предъявлении пациентом(кой) путевки на санаторно-курортное лечение.

3. Бланк Карты состоит из Карты и обратного (отрезного) талона.

4. При заполнении Карты:

4.1. Пункты 1 – 4 Карты заполняются на основании документа, удостоверяющего личность пациента(ки).

Примечание:

Основным документом, удостоверяющим личность гражданина Российской Федерации на территории Российской Федерации, является паспорт¹.

Документом, удостоверяющим личность лица, трудящегося по найму, занятого или работающего в любом качестве на борту морского судна (за исключением военного корабля), морского судна рыбопромыслового флота, а также судна смешанного (река - море) плавания, используемых для целей торгового мореплавания, является удостоверение личности моряка².

Документом, удостоверяющим личность военнослужащего Российской Федерации, является удостоверение личности военнослужащего Российской Федерации³.

Документами, удостоверяющими личность иностранного гражданина в Российской Федерации, являются паспорт иностранного гражданина либо иной документ, установленный федеральным законом или признаваемый в соответствии с международным договором Российской Федерации в качестве документа, удостоверяющего личность иностранного гражданина.

¹ Указ Президента Российской Федерации от 13.03.1997 № 232 «Об основном документе, удостоверяющем личность гражданина Российской Федерации на территории Российской Федерации» (Собрание законодательства Российской Федерации, 1997, № 11, ст. 1301)

² Постановление Правительства Российской Федерации от 18.08.2008 № 628 «О Положении об удостоверении личности моряка, Положении о мореходной книжке, образце и описании бланка мореходной книжки» (Собрание законодательства Российской Федерации, 2008, № 34, ст. 3937; 2009, № 23, ст. 2821; 2013, № 12, ст. 1347)

³ Постановление Правительства Российской Федерации от 12.02.2003 № 91 «Об удостоверении личности военнослужащего Российской Федерации» (Собрание законодательства Российской Федерации, 2003, № 7, ст. 654; 2006, № 49, ст. 5220)

Документом, удостоверяющим личность лица, ходатайствующего о признании беженцем, является свидетельство о рассмотрении ходатайства о признании беженцем по существу, а документом, удостоверяющим личность лица, признанного беженцем, является удостоверение беженца⁴.

Документами, удостоверяющими личность лица без гражданства в Российской Федерации, являются:

документ, выданный иностранным государством и признаваемый в соответствии с международным договором Российской Федерации в качестве документа, удостоверяющего личность лица без гражданства;

разрешение на временное проживание;

вид на жительство;

иные документы, предусмотренные федеральным законом или признаваемые в соответствии с международным договором Российской Федерации в качестве документов, удостоверяющих личность лица без гражданства⁵.

4.2. Пункты 6 – 13, выделенные серым цветом, заполняются только на граждан, имеющих право на получение набора социальных услуг. Справочники для заполнения этих пунктов находятся на оборотной стороне «Справки для получения путевки на санаторно-курортное лечение» (учетная форма № 070/у, предусмотренная приложением № 11 к приказу Минздрава России от 15.12.2014 № 834н). Пункт 7 заполняется только в случае проживания пациента на территории, находящейся вблизи границы другого субъекта Российской Федерации, с указанием кода этого субъекта Российской Федерации.

Пункты 15 – 17 заполняются на основании медицинской карты пациента, получающего медицинскую помощь в амбулаторных условиях (учетная форма № 025/у, предусмотренная приложением № 1 к приказу Минздрава России от 15.12.2014 № 834н), с обязательным кодированием диагнозов по МКБ-10. При оформлении Карты могут использоваться результаты, полученные при прохождении диспансеризации (медицинского осмотра).

4.3. Пункты 18 – 21 заполняются на основании представленной путевки на санаторно-курортное лечение.

4.4. Карта заверяется подписью медицинского работника со средним медицинским образованием, заполнившего Карту (для лица, имеющего право на получение набора социальных услуг, Карта заверяется подписью заведующего отделением или председателя врачебной комиссии) и печатью медицинской организации, на оттиске которой идентифицируется полное наименование медицинской организации.

⁴ Федеральный закон от 19.02.1993 № 4528-1 «О беженцах» (Ведомости Съезда народных депутатов и Верховного Совета Российской Федерации, 1993, № 12, ст. 425; Собрание законодательства Российской Федерации, 1997, № 26, ст. 2956; 1998, № 30, ст. 3613; 2000, № 33, ст. 3348; № 46, ст. 4537; 2003, № 27, ст. 2700; 2004, № 27, ст. 2711; № 35, ст. 3607; 2006, № 31, ст. 3420; 2007, № 1, ст. 29; 2008, № 30, ст. 3616; 2011, № 1, ст. 29; 2012, № 10, ст. 1166, № 47, ст. 6397, № 53, ст. 7647; 2013, № 27, ст. 3477)

⁵ Статья 10 Федерального закона от 25.07.2002 № 115-ФЗ «О правовом положении иностранных граждан в Российской Федерации» (Собрание законодательства Российской Федерации, 2002, № 30, ст. 3032)

4.5. Пункты 1 – 10 обратного (отрезного) талона Карты заполняются лечащим врачом санаторно-курортной организации. Талон заверяется подписями лечащего врача и главного врача санаторно-курортной организации и заверяется печатью медицинской организации, на оттиске которой идентифицируется полное наименование медицинской организации.

Приложение № 15
к приказу Министерства
здравоохранения
Российской Федерации
от «15» декабря 2014 № 834И

Наименование медицинской организации _____

Код формы по ОКУД _____
Код учреждения по ОКПО _____

Адрес _____

Медицинская документация
Форма № 076/у
Утверждена приказом Минздрава России
от «15» декабря 2014 г. № 834И

Санаторно-курортная карта для детей № _____
«__» _____ 20__ года

Выдается при предъявлении путевки на санаторно-курортное лечение. Без настоящей карты путевка недействительна.

1. Фамилия, имя, отчество ребенка _____
2. Пол 1. Мужской 2. Женский 3. Дата рождения

--	--	--	--	--	--	--	--	--	--

4. Место регистрации: субъект Российской Федерации _____
район _____ город _____ населенный пункт _____
улица _____ дом _____ квартира _____
5. Идентификационный номер в системе ОМС

--	--	--	--	--	--	--	--	--	--	--	--	--	--	--	--	--	--	--	--	--

6. Субъект Российской Федерации (код субъекта Российской Федерации)		7. Ближайший субъект Российской Федерации (код ближайшего субъекта Российской Федерации к месту проживания)	
8. Климат в месте проживания		9. Климатические факторы в месте проживания	
10. Код льготы		11. Сопровождение	
12. Документ, удостоверяющий право на получение набора социальных услуг			
Номер		Серия	
Дата выдачи			
13. СНИПС			

14. № истории развития ребенка _____
15. Образовательная организация _____
16. Место работы матери (отца) _____
17. Анамнез жизни ребенка _____

18. Наследственность _____
19. Профилактические прививки _____

линия отреза

Подлежит возврату в медицинскую организацию, выдавшую санаторно-курортную карту
Обратный талон

1. Санаторно-курортная организация _____
2. ОГРН СКО

--	--	--	--	--	--	--	--	--	--	--	--	--	--	--	--	--	--	--	--	--

3. Фамилия, имя, отчество пациента (ки) _____
4. Период санаторно-курортного лечения: с

--	--	--	--	--	--

 по

--	--	--	--	--	--

5. Диагноз, установленный направившей медицинской организацией:
5.1. Основное заболевание _____ код по МКБ-10 _____
5.2. Сопутствующие заболевания: _____ код по МКБ-10 _____
_____ код по МКБ-10 _____
5.3. Заболевание, явившееся причиной инвалидности _____ код по МКБ-10 _____
6. Диагноз при выписке из санаторно-курортной организации:
6.1. Основное заболевание _____ код по МКБ-10 _____
6.2. Сопутствующие заболевания: _____ код по МКБ-10 _____
_____ код по МКБ-10 _____

20. Жалобы, длительность заболевания, анамнез, предшествующее лечение, в том числе санаторно-курортное _____

21. Данные клинического, лабораторного, рентгенологического и других исследований (даты) _____

22. Диагноз:

22.1. Основное заболевание _____ код по МКБ-10 _____

22.2. Сопутствующие заболевания: _____ код по МКБ-10 _____

_____ код по МКБ-10 _____

_____ код по МКБ-10 _____

22.3. Заболевание, явившееся причиной инвалидности _____ код по МКБ-10 _____

ЗАКЛЮЧЕНИЕ

23. Название санаторно-курортной организации _____

24. Лечение:

1. В условиях пребывания в санаторно-курортной организации 2. Амбулаторно

25. Продолжительность курса лечения _____ дней.

26. Путевка №

27. Фамилия, имя, отчество лица, заполнившего карту _____

28. Заведующий отделением (председатель врачебной комиссии)* _____

МП

* для лиц, имеющих право на получение набора социальных услуг

Карта действительна при условии четкого заполнения всех граф, фамилий, подписей, наличия печати. Срок действия Карты 12 месяцев.

линия отреза

7. Проведено лечение _____

(виды лечения, количество процедур, их переносимость)

8. Эпикриз (включая данные обследования) _____

9. Результаты лечения: значительное улучшение улучшение без перемен ухудшение

10. Наличие обострений, потребовавших отмену процедур 1. Да 2. Нет

11. Рекомендации по дальнейшему лечению: _____

12. Контакт с пациентами, больными инфекционными заболеваниями _____

13. Лечащий врач _____

14. Главный врач санаторно-курортной организации _____

МП

Приложение № 16
к приказу Министерства здравоохранения
Российской Федерации
от «15» декабря 2014 г. № 834И

**Порядок заполнения учетной формы № 076/у
«Санаторно-курортная карта для детей»**

1. Учетная форма № 076/у «Санаторно-курортная карта для детей» (далее – Карта) выдается медицинскими организациями (иными организациями), оказывающими медицинскую помощь в амбулаторных условиях.

2. Карта заполняется медицинским работником со средним медицинским образованием при предъявлении путевки на санаторно-курортное лечение.

3. Бланк Карты состоит из Карты и обратного (отрезного) талона.

4. При заполнении Карты:

4.1 Пункты 1 – 4 Карты заполняются на основании документа, удостоверяющего личность пациента(ки).

Примечание:

Основным документом, удостоверяющим личность гражданина Российской Федерации на территории Российской Федерации, является паспорт¹.

Документом, удостоверяющим личность лица, трудящегося по найму, занятого или работающего в любом качестве на борту морского судна (за исключением военного корабля), морского судна рыбопромыслового флота, а также судна смешанного (река - море) плавания, используемых для целей торгового мореплавания, является удостоверение личности моряка².

Документом, удостоверяющим личность военнослужащего Российской Федерации, является удостоверение личности военнослужащего Российской Федерации³.

Документами, удостоверяющими личность иностранного гражданина в Российской Федерации, являются паспорт иностранного гражданина либо иной документ, установленный федеральным законом или признаваемый в соответствии с международным договором Российской Федерации в качестве документа, удостоверяющего личность иностранного гражданина.

Документом, удостоверяющим личность лица, ходатайствующего о признании беженцем, является свидетельство о рассмотрении ходатайства о

¹ Указ Президента Российской Федерации от 13.03.1997 № 232 «Об основном документе, удостоверяющем личность гражданина Российской Федерации на территории Российской Федерации» (Собрание законодательства Российской Федерации, 1997, № 11, ст. 1301)

² Постановление Правительства Российской Федерации от 18.08.2008 № 628 «О Положении об удостоверении личности моряка, Положении о мореходной книжке, образце и описании бланка мореходной книжки» (Собрание законодательства Российской Федерации, 2008, № 34, ст. 3937; 2009, № 23, ст. 2821; 2013, № 12, ст. 1347)

³ Постановление Правительства Российской Федерации от 12.02.2003 № 91 «Об удостоверении личности военнослужащего Российской Федерации» (Собрание законодательства Российской Федерации, 2003, № 7, ст. 654; 2006, № 49, ст. 5220)

признании беженцем по существу, а документом, удостоверяющим личность лица, признанного беженцем, является удостоверение беженца⁴.

Документами, удостоверяющими личность лица без гражданства в Российской Федерации, являются:

документ, выданный иностранным государством и признаваемый в соответствии с международным договором Российской Федерации в качестве документа, удостоверяющего личность лица без гражданства;

разрешение на временное проживание;

вид на жительство;

иные документы, предусмотренные федеральным законом или признаваемые в соответствии с международным договором Российской Федерации в качестве документов, удостоверяющих личность лица без гражданства⁵.

4.2 Пункты 6 – 13, выделенные серым цветом, заполняются только на граждан, имеющих право на получение набора социальных услуг. Справочники для заполнения этих пунктов находятся на оборотной стороне «Справки для получения путевки на санаторно-курортное лечение» (формы № 070/у, предусмотренной приложением № 11 к приказу Минздрава России от 15.12.2014 № 834н).

4.3 Пункт 7 заполняется только в случае проживания пациента на территории, находящейся вблизи границы другого субъекта Российской Федерации, с указанием кода этого субъекта Российской Федерации.

4.4. В пункте 15 указывается образовательная организация, которую посещает ребенок. Если ребенок не посещает образовательную организацию, вписывают «не организованный».

4.5. В пункте 16 указывается место работы матери или отца.

4.6. Пункты 17 – 22 заполняются на основании истории развития ребенка с обязательным кодированием диагнозов по МКБ-10. При оформлении Карты могут использоваться результаты, полученные при прохождении диспансеризации.

4.7. Пункты 23 – 26 заполняются на основании представленной путевки на санаторно-курортное лечение.

4.8. Карта заверяется подписью медицинского работника, заполнившего карту (для лица, имеющего право на получение набора социальных услуг, карта заверяется подписью заведующего отделением или председателя врачебной комиссии) и печатью медицинской организации, на оттиске которой идентифицируется полное наименование медицинской организации.

⁴ Федеральный закон от 19.02.1993 № 4528-1 «О беженцах» (Ведомости Съезда народных депутатов и Верховного Совета Российской Федерации, 1993, № 12, ст. 425; Собрание законодательства Российской Федерации, 1997, № 26, ст. 2956; 1998, № 30, ст. 3613; 2000, № 33, ст. 3348; № 46, ст. 4537; 2003, № 27, ст. 2700; 2004, № 27, ст. 2711; № 35, ст. 3607; 2006, № 31, ст. 3420; 2007, № 1, ст. 29; 2008, № 30, ст. 3616; 2011, № 1, ст. 29; № 27, ст. 3880; 2012, № 10, ст. 1166, № 47, ст. 6397; № 53, ст. 7647; 2013, № 27, ст. 3477; 2014, № 52, ст. 7557)

⁵ статья 10 Федерального закона от 25.07.2002 № 115-ФЗ «О правовом положении иностранных граждан в Российской Федерации» (Собрание законодательства Российской Федерации, 2002, № 30, ст. 3032)

4.9. Пункты 1 – 16 обратного (отрезного) талона Карты заполняются лечащим врачом санаторно-курортной организации. Талон заверяется подписями лечащего врача и главного врача санаторно-курортной организации и заверяется печатью санаторно-курортной организации, на оттиске которой идентифицируется полное наименование санаторно-курортной организации.

Приложение № 17
к приказу Министерства здравоохранения
Российской Федерации
от « 15 » декабря 2014 № 834И

Наименование медицинской организации _____

Код формы по ОКУД _____
Код учреждения по ОКПО _____

Адрес _____

Медицинская документация
Форма № 079/у
Утверждена приказом Минздрава России
от « 15 » декабря 2014 г. № 834И

МЕДИЦИНСКАЯ СПРАВКА

на ребенка, отъезжающего в санаторный оздоровительный лагерь

1. Фамилия, имя, отчество ребенка _____
2. Пол 1. Мужской 2. Женский 3. Дата рождения

--	--	--	--	--	--	--	--	--	--
4. Место регистрации: субъект Российской Федерации _____
район _____ город _____ населенный пункт _____
улица _____ дом _____ квартира _____ тел. _____
5. № школы _____ класс _____
6. Перенесенные детские инфекционные заболевания _____

7. Проведенные профилактические прививки _____

8. Состояние здоровья:
Диагноз: _____ код по МКБ-10 _____
_____ код по МКБ-10 _____
_____ код по МКБ-10 _____
_____ код по МКБ-10 _____
9. Физическое развитие _____

10. Физкультурная группа _____
11. Рекомендуемый режим _____
12. Фамилия, инициалы и подпись медицинского работника

МП

« ____ » _____ 20 ____ года

Заполняется врачом санаторного оздоровительного лагеря

13. Состояние здоровья во время пребывания в санаторном оздоровительном лагере:

14. Перенесенные заболевания _____

15. Контакт с инфекционными больными _____

Эффективность оздоровления в санаторном оздоровительном лагере:

16. Общее состояние в динамике _____

17. Масса тела: при поступлении _____ при отъезде _____

18. Динамометрия _____

19. Спирометрия _____

20. Фамилия, инициалы и подпись врача санаторного оздоровительного лагеря _____

« ____ » _____ 20 ____ года

Справка подлежит возврату в детскую поликлинику.

Приложение № 18
к приказу Министерства здравоохранения
Российской Федерации
от «15» декабря 2014 г. № 834и

Порядок заполнения учетной формы № 079/у

**МЕДИЦИНСКАЯ СПРАВКА НА РЕБЕНКА,
ОТЪЕЗЖАЮЩЕГО В САНАТОРНЫЙ ОЗДОРОВИТЕЛЬНЫЙ
ЛАГЕРЬ**

1. Учетная форма № 079/у «Медицинская справка на ребенка, отъезжающего в санаторный оздоровительный лагерь» (далее – Справка) выдается медицинской организацией (иной организацией), оказывающей медицинскую помощь в амбулаторных условиях детям (далее – медицинская организация).

2. Справка заполняется медицинским работником после проведения медицинского осмотра ребенка, отъезжающего в санаторный оздоровительный лагерь, с указанием на отсутствие контактов с больными с инфекционными заболеваниями.

3. В медицинской организации заполняется лицевая сторона Справки. Обратная сторона Справки заполняется врачом санаторного оздоровительного лагеря.

4. При заполнении Справки:

4.1. Пункты 1 – 4 Справки заполняются на основании свидетельства о рождении или документа, удостоверяющего личность ребенка.

Примечание:

Основным документом, удостоверяющим личность гражданина Российской Федерации на территории Российской Федерации, является паспорт¹.

Документами, удостоверяющими личность иностранного гражданина в Российской Федерации, являются паспорт иностранного гражданина либо иной документ, установленный федеральным законом или признаваемый в соответствии с международным договором Российской Федерации в качестве документа, удостоверяющего личность иностранного гражданина.

Документом, удостоверяющим личность лица, ходатайствующего о признании беженцем, является свидетельство о рассмотрении ходатайства о признании беженцем по существу, а документом, удостоверяющим личность лица, признанного беженцем, является удостоверение беженца².

¹ Указ Президента Российской Федерации от 13.03.1997 № 232 «Об основном документе, удостоверяющем личность гражданина Российской Федерации на территории Российской Федерации» (Собрание законодательства Российской Федерации, 1997, № 11, ст. 1301)

² Федеральный закон от 19.02.1993 № 4528-1 «О беженцах» (Ведомости Съезда народных депутатов и Верховного Совета Российской Федерации, 1993, № 12, ст. 425; Собрание законодательства Российской Федерации, 1997, № 26, ст. 2956; 1998, № 30, ст. 3613; 2000, № 33, ст. 3348; № 46, ст. 4537; 2003, № 27, ст. 2700; 2004, № 27, ст. 2711; № 35, ст. 3607; 2006, № 31, ст. 3420; 2007, № 1, ст. 29; 2008, № 30, ст. 3616; 2011, № 1, ст. 29; № 27, ст. 3880; 2012, № 10, ст. 1166; № 47, ст. 6397; № 53, ст. 7647; 2013, № 27, ст. 3477; 2014, № 52, ст. 7557)

Документами, удостоверяющими личность лица без гражданства в Российской Федерации, являются:

документ, выданный иностранным государством и признаваемый в соответствии с международным договором Российской Федерации в качестве документа, удостоверяющего личность лица без гражданства;

разрешение на временное проживание;

вид на жительство;

иные документы, предусмотренные федеральным законом или признаваемые в соответствии с международным договором Российской Федерации в качестве документов, удостоверяющих личность лица без гражданства³.

4.2. Пункт 5 Справки заполняется со слов ребенка или родителя (иного законного представителя) ребенка.

4.3. В пунктах 6 – 9 Справки указываются сведения из истории развития ребенка.

4.4. В пункте 12 Справки указываются Ф.И.О. врача, медицинского работника со средним профессиональным образованием, заполнившего Справку, и подтверждается его подписью.

4.5. В месте печати (МП) Справки проставляется печать медицинской организации, на оттиске которой идентифицируется полное наименование медицинской организации, указывается дата выдачи Справки.

4.6. В пунктах 13 – 15 Справки отмечается состояние здоровья ребенка в период пребывания в санаторном оздоровительном лагере.

4.7. В пунктах 16 – 19 Справки отмечается эффективность оздоровления ребенка.

4.8. В пункте 20 Справки указывается Ф.И.О. врача санаторного оздоровительного лагеря и подтверждается его подписью.

³ статья 10 Федерального закона от 25.07.2002 № 115-ФЗ «О правовом положении иностранных граждан в Российской Федерации» (Собрание законодательства Российской Федерации, 2002, № 30, ст. 3032)

Приложение № 19
к приказу Министерства здравоохранения
Российской Федерации
от «15» декабря 2014 г. № 834/н

оборотная сторона ф. № 086/у

Наименование медицинской организации _____
Код формы по ОКУД _____
Код учреждения по ОКПО _____
Адрес _____
Медицинская документация
Форма № 086/у
Утверждена приказом Минздрава России
от «15» декабря 2014 г. № 834/н

МЕДИЦИНСКАЯ СПРАВКА № _____
(врачебное профессионально-консультативное заключение)

1. Фамилия, имя, отчество _____
2. Дата рождения: число _____ месяц _____ год _____
3. Место регистрации: _____
субъект Российской Федерации _____
район _____ город _____
населенный пункт _____
улица _____ дом _____
квартира _____
4. Место учебы, работы _____
5. Перенесенные заболевания _____
6. Профилактические прививки _____

7. Объективные данные и состояние здоровья:

Врач-терапевт _____
Врач-хирург _____
Врач-невролог _____
Врач-оториноларинголог _____
Врач-офтальмолог _____

Данные флюорографии _____
Данные лабораторных исследований _____

8. Заключение о профессиональной пригодности _____

Дата выдачи справки:
« _____ » _____ 20 _____ г.
Ф.И.О. врача, выдавшего медицинскую справку _____

Подпись врача _____
Ф.И.О. Главного врача медицинской организации _____
Подпись _____
МП _____

Медицинская справка действительна в течение 6 месяцев со дня выдачи.

Приложение № 20
к приказу Министерства здравоохранения
Российской Федерации
от «10» декабря 2014 г. № 834И

Порядок заполнения учетной формы № 086/у

МЕДИЦИНСКАЯ СПРАВКА (врачебное профессионально-консультативное заключение)

1. Учетная форма № 086/у «Медицинская справка (врачебное профессионально-консультативное заключение)» заполняется в отношении абитуриентов, поступающих в образовательные организации высшего профессионального образования, образовательные организации среднего профессионального образования, несовершеннолетних 15-17 лет, поступающих на работу (далее – Справка), медицинской организацией (иной организацией), оказывающей медицинскую помощь в амбулаторных условиях (далее – медицинская организация).

2. При заполнении Справки:

2.1. В пунктах 1 – 3 Справки указываются сведения на основании документа, удостоверяющего личность гражданина(ки).

Примечание:

Основным документом, удостоверяющим личность гражданина Российской Федерации на территории Российской Федерации, является паспорт¹.

Документом, удостоверяющим личность лица, трудящегося по найму, занятого или работающего в любом качестве на борту морского судна (за исключением военного корабля), морского судна рыбопромыслового флота, а также судна смешанного (река - море) плавания, используемых для целей торгового мореплавания, является удостоверение личности моряка².

Документом, удостоверяющим личность военнослужащего Российской Федерации, является удостоверение личности военнослужащего Российской Федерации³.

Документами, удостоверяющими личность иностранного гражданина в Российской Федерации, являются паспорт иностранного гражданина либо иной

¹ Указ Президента Российской Федерации от 13.03.1997 № 232 «Об основном документе, удостоверяющем личность гражданина Российской Федерации на территории Российской Федерации» (Собрание законодательства Российской Федерации, 1997, № 11, ст. 1301)

² Постановление Правительства Российской Федерации от 18.08.2008 № 628 «О Положении об удостоверении личности моряка, Положении о мореходной книжке, образце и описании бланка мореходной книжки» (Собрание законодательства Российской Федерации, 2008, № 34, ст. 3937; 2009, № 23, ст. 2821; 2013, № 12, ст. 1347)

³ Постановление Правительства Российской Федерации от 12.02.2003 № 91 «Об удостоверении личности военнослужащего Российской Федерации» (Собрание законодательства Российской Федерации, 2003, № 7, ст. 654; 2006, № 49, ст. 5220)

документ, установленный федеральным законом или признаваемый в соответствии с международным договором Российской Федерации в качестве документа, удостоверяющего личность иностранного гражданина.

Документом, удостоверяющим личность лица, ходатайствующего о признании беженцем, является свидетельство о рассмотрении ходатайства о признании беженцем по существу, а документом, удостоверяющим личность лица, признанного беженцем, является удостоверение беженца⁴.

Документами, удостоверяющими личность лица без гражданства в Российской Федерации, являются:

документ, выданный иностранным государством и признаваемый в соответствии с международным договором Российской Федерации в качестве документа, удостоверяющего личность лица без гражданства;

разрешение на временное проживание;

вид на жительство;

иные документы, предусмотренные федеральным законом или признаваемые в соответствии с международным договором Российской Федерации в качестве документов, удостоверяющих личность лица без гражданства⁵.

2.2. Пункт 4 Справки заполняется со слов абитуриента (его родителя, иного законного представителя) или лица, поступающего на работу (его родителя, иного законного представителя).

2.3. В пунктах 5 – 6 Справки указываются сведения из истории развития ребенка.

2.4. В пункте 7 Справки указываются результаты проведения предварительного медицинского осмотра.

2.5. В пункте 8 Справки указываются сведения о профессиональной пригодности абитуриента или лица, поступающего на работу.

⁴ Федеральный закон от 19.02.1993 № 4528-1 «О беженцах» (Ведомости Съезда народных депутатов и Верховного Совета Российской Федерации, 1993, № 12, ст. 425; Собрание законодательства Российской Федерации, 1997, № 26, ст. 2956; 1998, № 30, ст. 3613; 2000, № 33, ст. 3348; № 46, ст. 4537; 2003, № 27, ст. 2700; 2004, № 27, ст. 2711; № 35, ст. 3607; 2006, № 31, ст. 3420; 2007, № 1, ст. 29; 2008, № 30, ст. 3616; 2011, № 1, ст. 29; № 27, ст. 3880; 2012, № 10, ст. 1166; № 47, ст. 6397; № 53, ст. 7647; 2013, № 27, ст. 3477; 2014, № 52, ст. 7557)

⁵ Статья 10 Федерального закона от 25.07.2002 № 115-ФЗ «О правовом положении иностранных граждан в Российской Федерации» (Собрание законодательства Российской Федерации, 2002, № 30, ст. 3032)

Приложение № 21

к приказу Министерства здравоохранения

Российской Федерации

от «15» января 2014 г. № 834/14

Наименование медицинской организации

Код формы по ОКУД _____
Код учреждения по ОКПО _____

Адрес

Медицинская документация

Форма № 086-2/у

Утверждена приказом Минздрава России

от «15» января 2014 г. № 834/14

ЖУРНАЛ

**регистрации выдачи медицинских справок
(формы № 086/у и № 086-1/у)**

Начат « _____ » _____ 20 г.

Окончен « _____ » _____ 20 г.

Приложение № 22
к приказу Министерства здравоохранения
Российской Федерации
от «15» декабря 2014 г. № 834н

Порядок заполнения учетной формы № 086-2/у

**ЖУРНАЛ РЕГИСТРАЦИИ ВЫДАЧИ МЕДИЦИНСКИХ СПРАВОК
(формы № 086/у и № 086-1/у)**

1. Учетная форма № 086-2/у «Журнал регистрации выдачи медицинских справок (формы № 086/у и № 086-1/у)» (далее – Журнал) ведется в медицинской организации (иной организации), оказывающей медицинскую помощь в амбулаторных условиях.

2. Журнал предназначен для регистрации выдачи учетной формы № 086/у «Медицинская справка (врачебное профессионально-консультативное заключение)», предусмотренной приложением № 19 к приказу Минздрава России от 15.12.2014 № 834н, и учетной формы № 086-1/у «Медицинское освидетельствование претендента на должность судьи», утвержденной приказом Минздрава России от 21.02.2002 № 61 (зарегистрирован Министерством юстиции Российской Федерации 15.03.2002, регистрационный № 3295) (далее – Справки).

3. Графы 2 – 7 Журнала заполняются на основании Справок.

4. В графе 8 Журнала лицо, получившее Справку, указывает фамилию и инициалы и подтверждает подписью.

Наименование медицинской организации _____

Код формы по ОКУД _____
Код организации по ОКПО _____
Медицинская документация
Учетная форма № 043-1/у

Адрес _____

Утверждена приказом Минздрава России
от «15» декабря 2014 г. № 834И

МЕДИЦИНСКАЯ КАРТА ОРТОДОНТИЧЕСКОГО ПАЦИЕНТА № _____

1. Дата заполнения медицинской карты _____
2. Фамилия, имя, отчество _____
3. Пол: муж. – 1, жен. – 2
4. Дата рождения: число _____ месяц _____ год _____
5. Место регистрации: субъект Российской Федерации _____
район _____ город _____ населенный пункт _____
улица _____ дом _____ квартира _____ тел. _____
6. Местность: городская – 1, сельская – 2
7. Семейное положение: состоит в зарегистрированном браке – 1, не состоит в
зарегистрированном браке – 2, нет сведений – 3.
8. Образование: профессиональное: высшее -1, среднее – 2; общее: среднее – 3, основное – 4,
начальное – 5; неизвестно – 6
9. Занятость: работает – 1, проходит военную службу или приравненную к ней службу – 2;
пенсионер(ка) – 3, студент(ка) – 4, не работает – 5, прочие – 6
10. Место работы, должность _____
11. Полис ОМС: серия _____ № _____
12. СНИЛС _____
13. Наименование страховой медицинской организации _____
14. Документ, удостоверяющий личность: серия _____ № _____
выдан _____
15. Вид оплаты: ОМС – 1; бюджет – 2, платные услуги – 3, в т.ч. ДМС – 4; другое – 5
16. Код категории льготы: _____
17. Диагноз, установленный направившей медицинской организацией:
17.1. основного заболевания _____ код по МКБ-10 _____
- 17.2. осложнения основного заболевания: _____
18. ЖАЛОБЫ
18.1. эстетические; 18.2. морфологические, 18.3. функциональные (со слов родителей):
 несмыкание губ, ротовое дыхание, инфантильное глотание, бруксизм,
 нарушения произношения звуков речи (_____), вялое жевание,
 привычное смещение нижней челюсти (вперед, в сторону), нарушения функции
височно-нижнечелюстного сустава.
Дополнительно: _____
19. АНАМНЕЗ
19.1. Нарушение здоровья матери во время беременности (триместр): I, II, III (нет)
19.2. Рожден (в срок, недоношен);
19.3. Вид вскармливания (естественное, искусственное с _____ мес., смешанное)
19.4. Начало прорез. первых временных зубов: _____ мес.

19.5. Начало смены передних зубов: _____ лет.

19.6. Наличие вредных привычек (да, нет): сосание пальцев, верхней губы, нижней губы, языка, предметов

19.7. Наличие врожденных аномалий развития челюстно-лицевой области:

у родителей, братьев, сестер, др. родственников, нет

19.8. Перенесенные и сопутствующие заболевания (нет):

<input type="checkbox"/> Диспепсия	<input type="checkbox"/> Скарлатина	<input type="checkbox"/> Заболевания нервной системы
<input type="checkbox"/> Рахит	<input type="checkbox"/> Травма	<input type="checkbox"/> Пародонтопатия
<input type="checkbox"/> Ветряная оспа	<input type="checkbox"/> Заболевания ЛОР органов	<input type="checkbox"/> Множественный кариес
<input type="checkbox"/> Гепатит	<input type="checkbox"/> Заболевания опорно-двигат. аппарата	<input type="checkbox"/> Аллергические реакции:
<input type="checkbox"/> Дифтерия	<input type="checkbox"/> Иммунодефицит	
<input type="checkbox"/> Инф. паротит	<input type="checkbox"/> Эндокринные заболевания	<input type="checkbox"/> Прочие:
<input type="checkbox"/> Корь	<input type="checkbox"/> Болезни ЖКТ, печени, почек	
<input type="checkbox"/> Краснуха	<input type="checkbox"/> Болезни сердца	

19.9. Проводилось ранее ортодонтическое лечение (нет):

19.9.1. Длительность лечения _____ лет;

19.9.2. Вид аппаратуры (съемная, несъемная).

20. ОСМОТР ЛИЦА. КЕФАЛОМЕТРИЯ



20.1. Лицо анфас:

20.1.1. Ширина лица: (zy-zy _____ мм)

20.1.2. Высота лица: (n-me _____ мм, n-sn _____ мм, sn-me _____ мм)

20.1.3. Лицо симметричное (да, нет)

20.1.4. Подбородок смещен вправо, влево, нет

20.1.5. Выраженность надподбородочной складки: (да, нет)

20.1.6. Губы сомкнуты (да, нет)

20.1.7. Симптом «десневой улыбки» (да, нет)

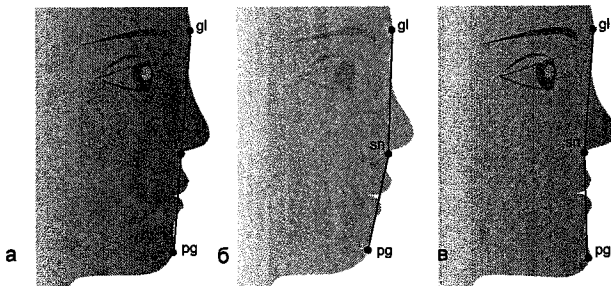

20.2. Лицо в профиль:

20.2.1. Тип профиля:

прямой (а), выпуклый (б), вогнутый (в)

20.2.2. Положение верхней губы:

выступает, западает, правильное

20.2.3. Положение нижней губы:

выступает, западает, правильное

20.2.4. Положение подбородка:

прогения, ретрогения, правильное.

21. ОСМОТР ПОЛОСТИ РТА

21.1. Мягкие ткани полости рта:

21.1.1. Уздечка верхней губы: короткая, широкая, прикреплена низко, в норме.

21.1.2. Уздечка нижней губы: короткая, широкая, прикреплена высоко, в норме.

21.1.3. Уздечка языка: короткая, широкая, в норме.

21.1.4. Язык: макроглоссия, микроглоссия, в норме.

21.1.5. Преддверие полости рта: мелкое, в норме.

21.1.6. Слизистая оболочка: гиперемирована, отечна, гипертрофирована, афты, язвы, заеды, в норме.

21.2. Зубы:

21.2.1. Прикус: временный, смена зубов, постоянный

21.2.2. Гигиена полости рта: хорошая, удовлетворительная, плохая

21.2.3. Аномалии зубов:

- цвета																			
- структуры. тв. тк.																			
- формы																			
- положения *																			
- сроков прорез. **																			
- количества ***																			
М/д размеры																			
М/д размеры																			
- количества ***																			
- сроков прорез. **																			
- положения *																			
- формы																			
- структуры тв. тк.																			
- цвета																			

* В - вестибулярное, О - оральное, Д - дистальное, М - мезиальное, С - супраположение, И - инфраположение,

Т - тортоаномалия, Тр - транспозиция, Пр - протрузия, Рт - ретрузия.

** Р - ретенция, П - персистентный, РУ - раннее удаление.

*** АП - адентия первичная, АВ - адентия вторичная, СК - сверхкомплектный.

21.2.4. Зубная формула:

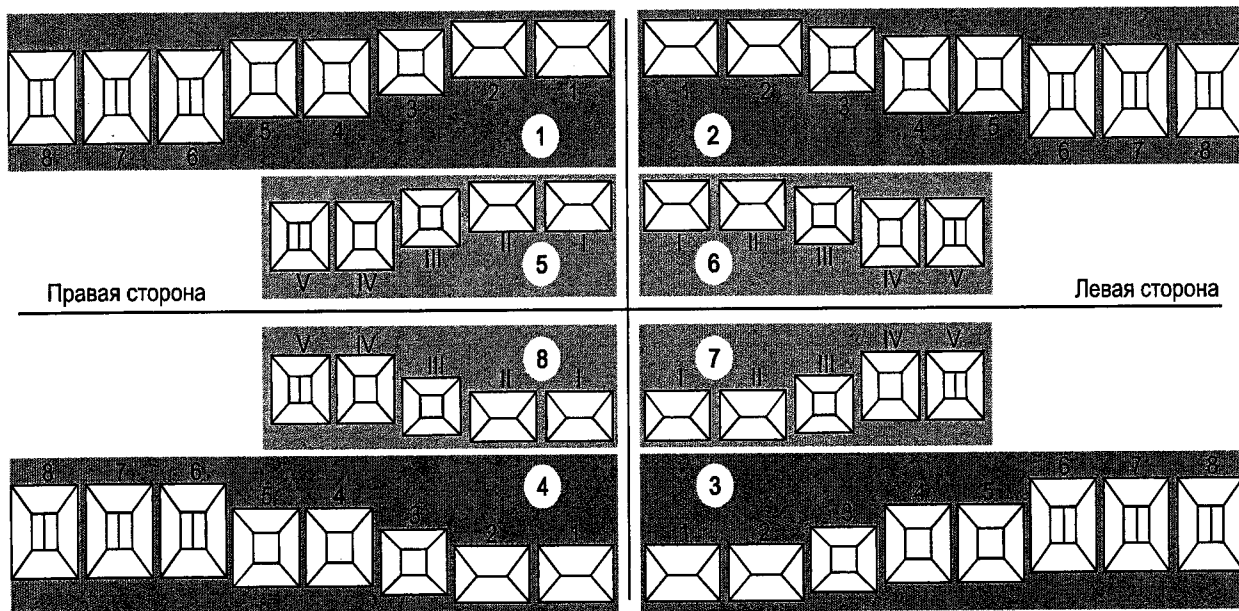

С - кариес в стадии пятна

К - кариозная полость

П - пломба

Г - гипоплазия

Ф - флюороз

Р - корень

21.3. Зубные ряды

21.3.1. Размеры зубных рядов (поз. 1-3, 5-6, 9-10, 12-14) и апикальных базисов челюстей (поз. 4, 7, 8, 11):

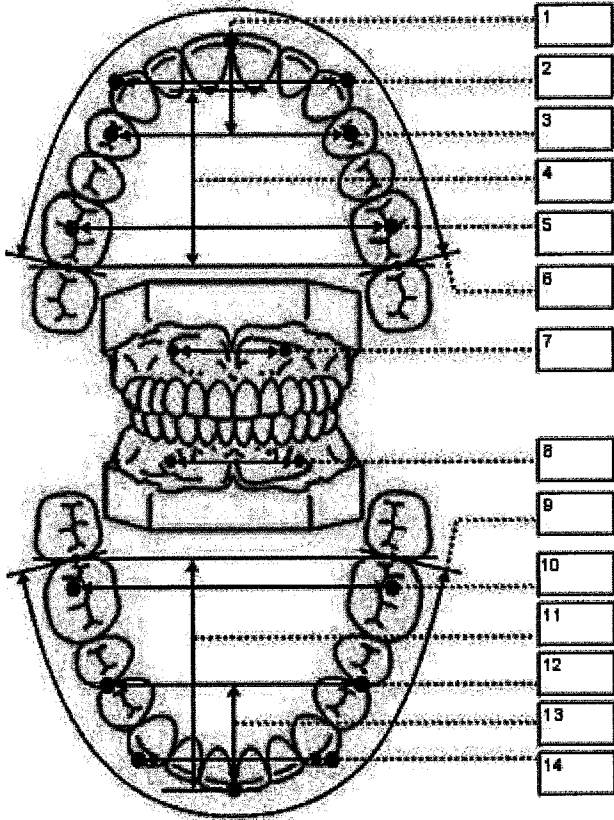

21.3.2. Форма зубных рядов (в норме):

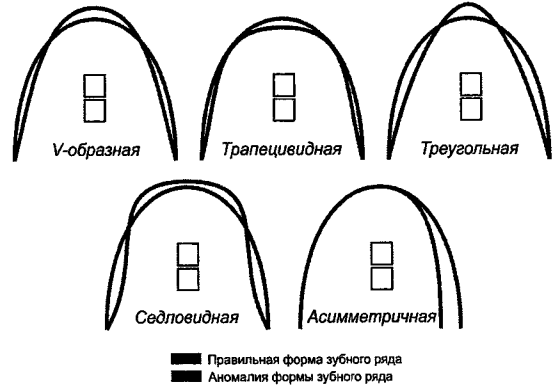

21.3.3. Контакт соседних зубов (в норме):

21.3.3.1. Диастема между $\underline{1|1}$ ____ мм

21.3.3.2. Диастема между $1|1$ ____ мм

21.3.3.3. Тремы (в.з.р., н.з.р.)

21.3.3.4. Скученное положение $\square\square\square$

21.3.4. Нарушение последовательности расположения зубов (нет): _____

21.3.5. Симметричность расположения зубов: (сохранена, нарушена _____)

21.4. Окклюзия

21.4.1. Сагиттальное направление:

21.4.1.1. Окклюзия моляров по Энгля: справа (I, II, III кл.), слева (I, II, III кл.)
 смыкание моляров нарушено на (мм): справа _____, слева _____

21.4.1.2. Окклюзия клыков по Энгля: справа (I, II, III кл.), слева (I, II, III кл.)

21.4.1.3. Смыкание резцов: в норме, сагиттальная щель ____ мм,
 обратная резцовая окклюзия, обратная сагиттальная щель ____ мм.

21.4.2. Вертикальное направление:

21.4.2.1. Передний отдел (в норме):

- вертикальная резцовая дизокклюзия: верт. щель ____ мм, в пределах ____ зубов;
- прямая резцовая окклюзия;
- глубокая резцовая окклюзия (величина перекрытия: >1/3, >1/2)
- глубокая резцовая дизокклюзия (травмирующая окклюзия);

21.4.2.2. Боковой отдел (в норме): дизокклюзия справа, слева

21.4.3. Трансверсальное направление:

21.4.3.1. Передний отдел (в норме):

смещение косметического центра (вправо, влево) на ____ мм;

21.4.3.2. Боковой отдел зубных рядов (в норме):

Перекрестная окклюзия	справа	слева
Палатокклюзия	<input type="checkbox"/>	<input type="checkbox"/>
Лингвоокклюзия	<input type="checkbox"/>	<input type="checkbox"/>
Вестибулоокклюзия	<input type="checkbox"/>	<input type="checkbox"/>

22. РЕНТГЕНОЛОГИЧЕСКОЕ ИССЛЕДОВАНИЕ**22.1. Ортопантомография челюстей** (дата) _____22.1.1. Асимметрия развития тел челюстей и височно-нижнечелюстных суставов (нет).22.1.2. Врожденная расщелина альвеолярного отростка, нёба (нет): правосторонняя, левосторонняя, двусторонняя.22.1.3. Деструкция костной ткани челюсти в области _____ зубов (нет).22.1.4. Атрофия костных перегородок в области _____ зубов (нет).
+ - до 1/3, ++ - до 1/2, +++ - более 1/2 длины корня**22.2. Телерентгенография головы в боковой проекции** (дата) _____

(не заполняется при наличии компьютерного расчета)

22.2.1. Положение и наклон резцов и моляров*Наклон резцов*

1. <U1/NL (наружный) _____ град.
2. <L1/ML (внутренний) _____ град.
3. <1/1 "alfa" _____ град.

Положение резцов и моляров

4. U1-NA _____ мм
5. L1-NB _____ мм
6. U6-PtV _____ мм

22.2.2. Продольные и вертикальные размеры челюстей*Размеры основания черепа*

1. N-S _____ мм
2. < N/S/Ba _____ град.
3. < N/S/Ar _____ град.

Сагиттальные размеры челюстей

4. Длина основания в/ч A'-Snp _____ мм
5. Длина тела н/ч Pg'-Go _____ мм
6. Длина ветви н/ч Co-Go _____ мм
7. Длина подбородка Pg-NB _____ мм

Вертикальные размеры челюстей

8. Передняя высота в/ч U1-NL _____ мм
9. Передняя высота н/ч L1-ML _____ мм
10. Задняя высота в/ч U6-NL _____ мм
11. Задняя высота н/ч L6-ML _____ мм

22.2.3. Положение и наклон челюстей

1. < S/N/A _____ град.
2. < S/N/B _____ град.
3. < S/N/Pog _____ град.
4. < Ar/Go/Me "Go" _____ град.
5. < NL/NSL _____ град.
6. < ML/NSL _____ град.
7. < ML/OcL _____ град.

22.2.4. Соотношение челюстных костей по сагиттали и вертикали

1. Межапикальный угол < A/N/B _____ град.
2. Wits-число _____ мм
3. Задняя высота черепа S-Go _____ мм
4. Передняя высота черепа N-Gn _____ мм
5. Передняя верхняя высота N-Sna _____ мм
6. Передняя нижняя высота Sna-Gn _____ мм
7. Задняя верхняя высота Snp-NSL _____ мм
8. Задняя нижняя высота Ar-Go _____ мм
9. Межчелюстной угол ("B") < NL/ML _____ град.

22.2.5. Профиль мягких тканей лица

1. Угол профиля лица < gl-sn-pog _____ град.
2. Высота в/губы sn-st _____ мм
3. Высота н/губы с подбородком st-me _____ мм
4. Положение UL к эстетической плоскости по Ricketts (pn-pog):
 на прямой, кпереди на _____ мм, кзади на _____ мм
5. Положение LL к эстетической плоскости (pn-pg):
 на прямой, кпереди на _____ мм, кзади на _____ мм
6. Носогубной угол < col-sn-UL _____ град.

22.2.6. Оценка положения и наклона челюстей

Ретропозиция	74	75	76	77	78	79	80	81	82	83	84	85	86	87	88	89	90	Антепозиция
Ретроинклинация																		Антеинклинация
	146	144	142	140	138	136	134	132	130	128	126	124	122	120	118	116	114	
Ретроинтрузия	40	46	52	58	64	70	76	82	88	94	100	106	112	118	124	130	136	Антеинтрузия
Ретропозиция	72	73	74	75	76	77	78	79	80	81	82	83	84	85	86	87	88	Антепозиция
Тип профиля:																		

22.2.7. Прогноз типа роста лицевого отдела черепа

	75	71	67	62-65	58	54	50
	77	72	67	62-65	57	52	47
	13	18	23	25-31	33	38	43
	39	38	39	39-39	41	40	41
	62	65	68	70-76	78	82	86
	99	97	95	92-89	90	84	81
	13	15	17	18-26	27	29	31
	49	62	55	58-62	61	60	63

22.2.8. «К»-анализ

1. "К"-Ро _____ мм
2. "К"-6 dist _____ мм
3. "К"-L6 dist _____ мм
4. "К"-U3 tip _____ мм
5. "К"-L3 dist _____ мм
6. "К"-U1 tip _____ мм
7. "К"-L1 tip _____ мм

22.2.9. Оценка гармоничности окклюзии

ВЕРХНИЙ			
НИЖНИЙ			

23. ФУНКЦИОНАЛЬНЫЕ МЕТОДЫ ИССЛЕДОВАНИЯ

23.1. Клинические функциональные пробы:

23.1.1. Проба Эшлера-Битнера на выдвигание нижней челюсти до смыкания моляров по I классу Энгля

профиль: улучшился, не изменился, ухудшился; выдвигание невозможно.

23.1.2. Пробы Ильиной-Маркосян:

- сдвиг нижней челюсти кзади до краевого смыкания резцов:

возможен, невозможен.

- при открывании рта линия косметического центра:

выравнивается, не изменяется, смещение усиливается.

23.1.3. Проба положения губ при сомкнутых зубных рядах.

Губы смыкаются: с напряжением, без напряжения.